

LAC DE NEUCHÂTEL LA FAUCARDEUSE EST DE SORTIE EN ÉTÉ DANS LES PORTS DU LITTORAL

Bateau mangeur d'algues

En été, les algues prolifèrent dans les ports du littoral. Pour en venir à bout, une drôle de machine flottante aux dents d'acier est appelée à la rescousse: la faucardeuse. Reportage au port de Bevaix, avec les collaborateurs de la Voirie qui sont aux manettes. → PAGES 10 et 11



BERNARD PYTHON

Dans ce numéro

POLITIQUE
**La première citoyenne
de la Ville se confie**

→ PAGES 2 et 3

ENVIRONNEMENT
**Les arbres ont souffert
de la canicule**

→ PAGE 4

FORMATION
**Capacité prend
ses quartiers**

→ PAGE 5

L'édito | J'ai fait un rêve...

THOMAS FACCHINETTI

Conseiller communal
Dicastère de la culture, de l'intégration
et de la cohésion sociale



© est un discours dont chacun connaît les paroles : « I have a dream... » martelait Martin Luther King le 28 août 1963, soit il y a 60 ans exactement. Il luttait alors pour les droits civiques en Amérique. Jamais pourtant son message n'a été plus universel qu'aujourd'hui parce que jamais les défis auxquels nos sociétés sont confrontées n'ont été si gigantesques.

Sous un ciel tumultueux dont les éclairs déchirent des arbres, y compris notre sequoia séculaire au Musée d'ethnographie, et encore échaudés par la canicule de cet été, nous sentons bien – toutes et chacun – que

le climat est un enjeu commun. Mais il n'y a pas que ça. Nous devons aujourd'hui triompher d'autres menaces: l'injustice sociale, l'exclusion, le racisme, la pauvreté, l'accès universel à l'eau, l'égalité, la liberté d'expression... Pour être à la fois harmonieuse et équilibrée, c'est-à-dire socialement juste, notre démocratie doit être inclusive et impliquer dans son devenir chaque personne qui habite ici, travaille ici, rêve ici. En écho à ces défis, depuis 10 ans, le Prix de la citoyenneté, dont l'appel à candidature 2023 vient d'être lancé, met en lumière les actions exemplaires et solidaires menées par la société civile à Neuchâtel. En réalité et chacun s'en rend compte, il y a mille enjeux. Mais quel chemin emprunter pour respecter l'humain et la nature? « Nous devons apprendre à vivre ensemble comme des frères, sinon nous allons mourir tous ensemble comme des idiots », répond depuis 60 ans Martin Luther King. ●



«Le soin aux arbres est primordial, tout comme la nécessité de planter et replanter des arbres pour diminuer les îlots de chaleur et créer des espaces de respiration en ville», indique Johanna Lott Fischer, nouvelle présidente du Conseil général. BERNARD PYTHON

CONSEIL GÉNÉRAL RENCONTRE AVEC LA PREMIÈRE CITOYENNE DE LA VILLE DE NEUCHÂTEL

« Il est urgent d'agir »

L'heure de la rentrée a sonné pour les membres du Conseil général, qui retrouveront le chemin de l'Hôtel de Ville, lundi prochain. L'occasion de faire plus ample connaissance avec la nouvelle présidente Johanna Lott Fischer.

N+ Pourquoi avez-vous choisi de poser aux côtés des arbres du Jardin anglais ?

JOHANNA LOTT FISCHER Avec les fortes chaleurs de la semaine dernière, on se rend compte de l'importance d'avoir des endroits à l'ombre. Le Jardin anglais compte plusieurs arbres centenaires. Quand ces grands tilleuls sont en fleurs, ils embaument toute la ville avec leur odeur d'été. J'ai été particulièrement touchée de voir les nombreux arbres qui ont été décimés par la tempête à La Chaux-de-Fonds. J'ai toujours été très sensible au réchauffement climatique, mais ma perception a changé. Je me sens plus vulnérable. Si on ne réagit pas rapidement, on risque d'être touché. La peur n'est pas bonne conseillère, mais j'ai le sentiment qu'il est urgent d'agir. Il est important de planter et replanter encore davantage d'arbres en ville, et de veiller à ce qui se passe également chez les particuliers.

Quelles sont vos attentes par rapport à votre année de présidence ?

La présidence du Conseil général est un rôle particulier, qui va au-delà du simple statut de conseillère générale, qui agit avec ses convictions de parti. Je dois veiller au bien de l'institution, à structurer correctement les séances. J'espère que nous parviendrons à garder la bonne collaboration qui prévaut jusqu'à maintenant, même en période préélectorale.

Pour quelles raisons avez-vous souhaité assumer cette tâche ?

La présidence est assurée selon un tournus entre les différents groupes politiques. Le groupe Vert-PopSol, dont je fais partie, comptait beaucoup de nouveaux membres. Par mon expérience de cheffe de groupe, je me suis sentie bien préparée. C'était comme une évidence!

J'ai aussi l'immense chance d'avoir la possibilité de représenter les autorités à l'occasion de divers événements, ce qui me permet de rencontrer de nouveaux milieux et des lieux que je ne connaissais pas. Je suis de nature très curieuse! Il est toujours très apprécié que la Ville soit présente et porte une attention aux acteurs locaux. C'est à la fois une fierté et un défi de prendre la parole en français, qui n'est pas ma langue maternelle.

Vous êtes particulièrement investie dans votre quartier, mais aussi dans de nombreuses autres associations. D'où vous vient cette envie de participer à la vie de la cité ?

C'est peut-être génétique, mon grand-père maternel était administrateur de commune. J'ai hérité du fait qu'il est tout naturel de s'impliquer pour le bien commun. J'ai commencé mon engagement politique au sein d'associations (*voir en-*

cadre). J'ai pu me rendre compte du décalage qui existe entre nos projets associatifs et le calendrier politique. C'est d'ailleurs ce qui m'a poussée à me lancer en politique pour faire avancer les choses! J'ai pu constater que les impulsions données par les associations étaient tout aussi nécessaires que le temps utilisé par les politiques pour établir un cadre. Aujourd'hui, les assemblées citoyennes se trouvent entre les deux et peuvent apporter de nouvelles interactions et stimulations.

« Il est important de planter et replanter encore davantage d'arbres en ville, et de veiller à ce qui se passe également chez les particuliers. »

Quel regard portez-vous sur ce nouvel outil de participation démocratique ?

J'ai grandi dans une commune au bord du lac de Zurich, où il n'existe pas de parlement, seulement des assemblées de commune. Il y avait moins de possibilités de participer aux décisions politiques. Dans le canton de Neuchâtel, même les toutes petites communes disposent d'un parlement de 15 personnes! Les assemblées citoyennes permettent à un nombre encore plus large de personnes de s'impliquer. Le cadre est clair et le fonctionnement bien défini par le règlement. J'espère que cela facilitera la mise en place de projets qui proviennent des besoins des gens dans les différents quartiers de la ville.

Quel projet attendez-vous avec impatience à l'ordre du jour du Conseil général ?

De nombreux rapports stratégiques sont attendus pour les prochains mois, notamment en matière de mobilité et d'énergie. J'ai aussi hâte de prendre connaissance de celui concernant la stratégie smart city. La communication est fondamentale pour le bien-vivre ensemble, et l'informatique est un outil puissant pour la faciliter et la développer. Il s'agira aussi de veiller à ne pas exclure les personnes qui ne souhaitent pas utiliser ces nouvelles technologies. Finalement, le rapport qu'il me tarde d'aborder est celui concernant le développement du territoire communal avec - au bout, mais plus pour cette législature - le fameux Plan d'aménagement local.

Comment vous ressentez-vous pour faire face à cet agenda bien rempli ?

J'ai tout récemment repris le piano. La pratique

de cet instrument nécessite de s'y consacrer au moins une demi-heure par jour. C'est un langage qui a trait au corps, à la mobilité de mes doigts, et qui me détresse complètement. Il est vrai que j'ai peu de temps pour d'autres passe-temps avec tous mes engagements.

Vous vous êtes établie à Neuchâtel il y a 30 ans. Est-ce un choix que vous feriez à nouveau aujourd'hui ?

Oui, sans hésiter! Neuchâtel dispose d'un cadre magnifique et d'un accès au lac à nul autre pareil. J'aime y nager, voguer à bord de notre voilier, me balader sur les rives. J'ai d'ailleurs découvert il y a peu le paddle que j'apprécie beaucoup. Entre forêt et lac, c'est souvent le lac qui l'emporte.

Il ne m'est jamais venu à l'esprit de partir, quand bien même de nombreux amis zurichois nous ont demandé si on n'avait pas l'ennui de la grande ville. Je me sens si bien à Neuchâtel. J'aime l'environnement, la taille humaine de la ville, on a tout ce qu'il faut. Je ne comprends pas pourquoi tout le monde ne vient pas habiter à Neuchâtel (*rire*). Je ne rencontre que des gens qui m'envient d'habiter une si belle ville. Je sais que certains n'arrêteraient pas de s'offusquer du taux d'imposition, mais de nombreux autres facteurs sont à mettre dans la balance comme l'offre d'accueil pré- et parascolaire, qui est très bien développée à Neuchâtel. Durant l'Expo.02, la ville désespérait d'accueillir des visiteurs. Elle y parvient très bien aujourd'hui. ● PROPOS RECUEILLIS PAR AK

Son parcours en bref

Ingénieure agro-alimentaire de formation, Johanna Lott Fischer gère actuellement une entreprise photovoltaïque avec son mari. « Je ne vais plus sur les toits, je m'occupe principalement de la comptabilité et des ressources humaines. En tant qu'entrepreneurs, nous avons beaucoup de responsabilités, mais aussi plus de libertés ». Membre fondatrice de Pro Vélo, créé il y a 30 ans, la Neuchâteloise d'adoption a aussi été engagée au sein de l'ATE. « La mobilité a toujours été mon cheval de bataille! ». Elle s'est par ailleurs beaucoup impliquée pour son quartier, au sein de l'association Louis-Favre Tertre, qu'elle a présidée de 2010 à 2020. Maman d'une fille adulte, elle est active au sein de l'association des parents d'enfants aveugles et malvoyants. Membre des Vert-e-s, elle a siégé au Grand Conseil durant six ans avec un double mandat au Conseil général. « L'échelon communal me convient mieux, car on discute de problématiques beaucoup plus concrètes. En descendant de la gare, j'ai par exemple vu que le jardin public de la Coopérative d'en face s'était bel et bien concrétisé. C'est un plaisir de discuter de projets qui deviennent réalité! ». ●

NATURE LES ARBRES ONT SOUFFERT DE LA CANICULE CET ÉTÉ

Déplacer les jeux pour sauver un arbre

Pour des raisons de sécurité, et afin de protéger un arbre remarquable, une partie d'une place de jeux a dû être fermée au public. L'occasion de faire le point sur les risques de cassures de branches en été. Et d'expliquer pourquoi aujourd'hui on évite de déranger les racines.

Depuis la mi-août, une partie de la place de jeux de la plaine du Mail est entourée de barrières et inaccessible au public. Un panneau indique que cet espace est fermé à cause du risque de chute de branche. Qu'en est-il au juste ? Thierry Pasche et Cyril Grand Guillaume travaillent à l'Office des parcs et promenades. L'un est responsable de la quarantaine de place de jeux de la Ville, l'autre est chef de l'équipe des arboristes grimpeurs, qui prodiguent des soins

La forêt a encore souffert

Une fois encore, la forêt neuchâteloise a souffert de l'effet cumulé de la sécheresse et de la canicule. Une série d'étés secs qui affaiblit les arbres et fait dépérir les plus faibles. «C'est sur le long terme que ces changements deviennent visibles», note l'ingénieur communal Jan Boni. Reste que la fraîcheur de ces derniers jours a amené un peu de détente. «La pluie est la bienvenue et les quantités sont appréciables, mais j'aurais souhaité qu'elle vienne il y a 15 jours !» regrette Jan Boni. Un automne frais et humide pourrait aider à réduire le stress des arbres. ●

experts aux arbres urbains, en particulier les individus majestueux comme ce chêne pédonculé âgé de presque 300 ans. L'an dernier en période de forte chaleur, il a subitement perdu une grosse branche. «La cassure en question provient de la transpiration accrue de l'arbre, qui impacte les propriétés de la cellulose et augmente les tensions sur la branche», explique Cyril Grand Guillaume. Si auparavant ce phénomène touchait les marronniers et les frênes, il touche à présent aussi les chênes.

UN CONTAINER MOBILE

Des mesures préventives ont donc été prises avant la canicule. Avec un constat: la tyrolienne, la tour de jeux avec toboggans ainsi que les trois bancs en métal vissés à l'ombre du chêne ne peuvent plus rester là. «Ils seront démontés fin septembre, rénovés et installés ailleurs, car la présence de nombreuses racines empêche de faire de grands terrassements», indique Thierry Pasche. Pour remplacer les deux éléments, un container mobile de marque Kukuk sera installé non loin. Et une réflexion est en cours pour créer une panoplie de jeux moins impactante sur le sol, d'ici l'année prochaine.

Entretiens les arboristes grimpeurs s'occuperont de sécuriser et soigner le grand chêne. Des piquets entoureront le vénérable ancêtre, non pour en interdire l'accès, mais pour le rendre moins attractif. «Si l'on marche moins dessous, un évite aussi le compactage et l'on dérange moins le système racinaire», complète Cyril Grand Guillaume. Qui sait, il tiendra peut-être encore 300 ans! ● EG



Cyril Grand Guillaume et Thierry Pasche devant le grand chêne et la place clôturée.

ORAGE



Un choc d'une rare violence.

Sequoia foudroyé au MEN

Un séquoia du parc du Musée d'ethnographie de Neuchâtel (MEN) a fait les frais du violent orage qui a traversé la ville vendredi après-midi. Agé de plus de 150 ans, l'arbre a été pulvérisé par la foudre. On ne déplore heureusement aucun blessé-e.

Il n'y a pas que la sécheresse qui menace les arbres. Vendredi après-midi, un éclair frappant la colline Saint-Nicolas a littéralement mis en pièces un séquoia géant, dans une détonation entendue dans une bonne partie de la ville. Les pompiers de la Région de défense incendie du littoral (RDIL) et une équipe des Parcs et promenades se sont rapidement rendus sur place pour sécuriser la zone et évaluer les dégâts. Par chance, l'accident n'a fait aucun-e blessé-e ni provoqué de dégâts au sein du musée tout proche. Par précaution, le parc du MEN a été bouclé pendant tout le week-end, sans empêcher l'accès au musée. Après des travaux de sécurisation menés par une équipe des Parcs et promenades, le jardin est sur le point de rouvrir. Et cet automne auront lieu les premiers travaux de réhabilitation de ce parc historique.

Cette photo prise par Cyril Grand Guillaume depuis une nacelle montre le reste du tronc avant son démontage lundi matin. «Le rouge est la couleur interne du bois de cœur chez le séquoia», indique l'arboriste grimpeur. L'arbre date vraisemblablement de la création du jardin dans les années 1870-1880. ● EG

ÉVÉNEMENT LE SALON DES MÉTIERS CAPA'CITÉ DÉBARQUE À LA PLACE DU PORT ET AUX ENVIRONS

Deux cents métiers à essayer

La 9^e édition de Capa'cité investira quelque 10'000 m² à proximité du centre-ville du 4 au 9 septembre. Sous les tentes, seront aménagés six quartiers comme autant de domaines d'activités de la formation professionnelle. De quoi éveiller la curiosité des jeunes qui arrivent au terme de l'école obligatoire.

«**NI** nous souhaitons donner l'opportunité aux jeunes de sentir, échanger, goûter et essayer quelque 200 métiers, à travers 120 stands répartis dans les quartiers vert, gourmand, commerce & gestion, santé & social, technique ainsi que bâtiment & construction», indique Sandrine Ambigapathy, présidente de Capa'cité. La construction du village bat son plein: de grandes tentes sont érigées sur les places du Port et Alexis-Marie-Piaget ainsi que sur les parkings devant le Beaulac et l'Hôtel du Touring au Lac.

CHALLENGE TES PARENTS!

Capa'cité est marqué cette année par son retour en présentiel, après une édition 100% digitale en 2021. «Nous avons profité de cette expérience pour nous réinventer et développer une partie de notre concept en digital», explique Sandrine Ambigapathy. L'application à télécharger sur smartphone servira de guide aux 4500 élèves de 10^e et 11^e année qui visiteront Capa'cité durant une demi-journée avec leur classe. Chaque élève suivra un parcours personnalisé, désigné de manière aléatoire par un algorithme à la suite d'un court questionnaire. «C'est une manière d'amener les jeunes à découvrir des métiers vers lesquels ils ne se seraient pas spontanément dirigés». Durant la visite, les élèves pourront scanner des QR codes, afin de garder en mémoire leurs métiers favoris, dans une bibliothèque numérique accessible en tout temps, même après Capa'cité. Pour favoriser le dialogue en famille, l'application dispose d'un jeu pour challenger ses parents et tester leurs connaissances sur le marché du travail en constante évolution. «Nous souhaitons contribuer à redorer l'image de certains métiers, comme ceux de la construction, qui implique aujourd'hui tout un volet numérique qui n'existait pas avant.»

FORUMS ET RENDEZ-VOUS À NE PAS MANQUER

Le salon des métiers reconduit ses forums, les 4, 5 et 7 septembre entre 18h et 20h. Les jeunes peuvent ainsi revenir avec leurs parents, afin d'affiner leur choix et de rencontrer des entreprises en vue de décrocher une place d'apprentissage. Un atelier sera d'ailleurs organisé mercredi 6 septembre pour acquérir une série d'outils en vue de postuler et de décrocher une place d'apprentissage. Ils verront de quelle manière s'habiller, préparer un CV et pourront participer à des entretiens d'embauche fictifs et à un shooting photo. ● AK

→ Infos et inscriptions: www.capacite.ch



La construction des tentes de Capa'cité est en cours à la place du Port et ses environs pour l'ouverture prévue lundi. DAVID MARCHON



L'équipe de la Sécurité publique de la Ville tiendra un stand au cœur du village commerce & gestion avec son homologue de La Chaux-de-Fonds. PHOTO: SP

La Sécurité publique en opération séduction

Entreprise formatrice, la Ville de Neuchâtel accompagne plusieurs dizaines de jeunes dans le cadre de leur formation professionnelle dans des domaines très variés. La Sécurité publique de la Ville en est un bon exemple. Plusieurs agent-e-s de Neuchâtel et de La Chaux-de-Fonds animeront un stand, à l'occasion de Capa'cité pour présenter le métier d'assistant-e-s de sécurité publique. «Une démonstration de menottage, la découverte de la ceinture de charge et l'établissement d'une amende d'ordre, éditée via QR code, seront présentés par les agents aux visiteurs», indique Karim Zentar, chef opérations et formation au Service de la protection et de la sécurité de la Ville. Une brochure explicative a été créée pour renseigner les jeunes sur les différentes missions de l'équipe et la formation à suivre à l'académie de police. Des agent-e-s de sécurité publique en uniforme gris seront disponibles pour répondre aux questions, tandis qu'un scooter et un radar seront exposés. ●

L'ÉLU DE LA SEMAINE THOMAS PERRET, GROUPE VERT-E-S-POP-SOL

« Il faut combattre les causes des inégalités »

Tout au long de cette année et jusqu'aux élections communales de 2024, N+ vous présente chaque semaine une élue ou un élu parmi les 41 membres du Conseil général de notre ville. Qu'est-ce qui a motivé leur engagement politique, quel dossier leur tient à cœur, un lieu ou un coup de cœur? Faites mieux connaissance avec celles et ceux qui mettent leur énergie au service de la population. Aujourd'hui, Thomas Perret, élu du Parti ouvrier et populaire (POP).

Thomas Perret est un adepte du job sharing: il est pour moitié vigneron-encaveur, exploitant le domaine familial avec sa sœur, et pour moitié co-chef de l'office cantonal de la politique familiale et de l'égalité - poste qu'il partage donc également avec une collègue. Agé de 49 ans, marié et père de deux adolescents, il vit à Cormondrèche. Après deux mandats à l'exécutif de Corcelles-Cormondrèche, il poursuit aujourd'hui son engagement politique au sein du législatif de la Ville.

N+ : Pourquoi vous êtes-vous engagé en politique?

Thomas Perret: On pourrait le résumer en une phrase un peu sommaire: «C'est pas juste!» Car non, ce n'est pas juste que certains aient de l'argent à ne pas savoir qu'en faire et que d'autres, juste à côté, n'arrivent pas à boucler leurs fins de mois; ce n'est pas juste que, parce que vous êtes une femme, vous soyez très souvent moins payée qu'un homme pour faire le même travail, etc. Les institutions politiques doivent avoir pour but de combattre les causes de ces inégalités, et pas seulement d'en atténuer un peu les conséquences.

«On le voit à la déchetterie: notre société est malade de surconsommation.»

Le dossier qui vous tient le plus à cœur?

Il y a un domaine dans lequel une commune garde une grande marge de manœuvre, c'est celui de l'aménagement du territoire. Cela peut sembler abstrait, mais en réalité cela détermine toute une série de choses très concrètes en lien avec notre vivre-ensemble: quels types de logements vont être construits ou rénovés, comment sont encouragés les commerces de proximité, où devraient être (ré)aménagés des parcs publics, quelle place doit être accordée aux différentes manières de se déplacer... La Ville travaille actuellement sur son nouveau plan d'aménagement et c'est important de débattre des orientations qui vont être posées pour les deux prochaines décennies.

Le lieu que vous aimez à Neuchâtel?

Soyons peu touristique: j'apprécie la déchetterie de Plaines-Roches, où se rencontrent des gens si



Thomas Perret est un adepte du job-sharing.

différents. Je m'étais beaucoup engagé pour la fusion des quatre communes qui forment désormais l'actuel Neuchâtel, et Plaines-Roches a été la première structure partagée entre ces quatre collectivités, montrant avant la fusion qu'une mise en commun était possible. Mais c'est aussi un de ces lieux qui vous secouent et stimulent votre engagement: devant autant d'objets et de matériaux, souvent encore utilisables, qui finissent broyés, on voit que notre société est malade de surconsommation. «On nous fait croire, que le bonheur c'est d'avoir, de l'avoir plein nos armoires», chantait Souchon... ●

SENIORS PLUS DE 400 PERSONNES APPELÉES, QUELQUES INTERVENTIONS LIÉES À LA CHALEUR EXCESSIVE

Bilan positif pour le plan canicule

Pendant une semaine suffocante, des employé-e-s de la Ville ont appelé préventivement des personnes âgées. Quelques cas ont nécessité une levée de doute ou une intervention d'urgence de la part de la brigade sanitaire.

Les grosses chaleurs sont passées, place au bilan. Actif du 21 au 25 août, le plan canicule de la Ville de Neuchâtel a déployé les effets escomptés. Soulagement tout d'abord, sur les 419 personnes inscrites, 379 ont répondu aux appels téléphoniques de collaboratrices et collaborateurs de la Ville: ils et elles allaient bien!

Sur les 40 appels laissés sans réponse, plus d'un quart était parti en résidence et un autre quart

était en vacances. Le plan canicule a permis d'effectuer trois visites de la part d'auxiliaires de santé de la Croix-Rouge neuchâteloise. Des levées de doute, c'est-à-dire la visite d'un-e agent-e au domicile pour vérifier que la ou les personnes sont en bonne santé, se sont déroulées dans six ménages du territoire communal. Enfin, l'entité Ambulances de la Ville relève que cinq interventions sanitaires ont été en lien potentiel avec la canicule et que trois personnes ont été hospitalisées.

PERSONNEL COMMUNAL MOBILISÉ

Le plan canicule est un projet du Dicastère de la famille, de la formation, de la santé et des sports (FFSS), en collaboration avec l'Organe de conduite régional du Littoral (OCRg), le Service de la protection et de la sécurité (SPS), le Service

de la population et des quartiers (Sepouqa) et la Croix-Rouge neuchâteloise. A l'interne, 19 employé-e-s provenant de 7 services ou offices se sont mobilisé-e-s. Le principe est simple: les personnes âgées de plus de 75 ans et d'autres catégories de population à risque peuvent s'inscrire et recevoir un coup de fil préventif, suivi d'une éventuelle visite à domicile.

«C'est toujours rassurant de voir que les personnes inscrites vont bien et sont entourées dans la grande majorité des cas, note la conseillère communale Nicole Baur. L'utilité du plan canicule se mesure autant par une dimension préventive que sociale, ainsi que par les interventions saluaires auprès d'un tout petit nombre de personnes en détresse qui ont fort heureusement pu être soutenues», ajoute la responsable de la santé. ● EG

MUSIQUE LE CHŒUR YAROSLAVL' SE PRODUIRA LES 8 ET 9 SEPTEMBRE À 15 H À LA COLLÉGIALE

Chants sacrés au fil du Danube

Le chœur a capella Yaroslavl' souffle quinze bougies. Sous la baguette de Yan Greppin, les 24 choristes se produiront en compagnie du chœur de jeunes Liniya, dirigé par Véronique Hammann. Les deux ensembles seront accompagnés par le percussionniste François Clavel.

« En voyage à Moscou avec une amie russe dans les années 1990, j'ai eu l'occasion de découvrir trois moines chanter dans un monastère dans la ville de Yaroslavl. J'ai été affecté, ému comme jamais dans ma vie », raconte Yan Greppin, directeur du chœur. A l'époque musicien de hardrock, il n'appréciait guère les chants religieux. « L'un des moines chantait en bourdon et les deux autres voix se superposaient. Je ne savais même pas qu'il était possible de faire vibrer sa voix comme cela ». A la découverte de la langue et de la littérature russe, tout s'est conjugué. « Je savais qu'un jour, j'en ferai quelque chose ». En 2008, le Neuchâtelois fonde le chœur a capella Yaroslavl'. De 12 choristes à ses débuts, le chœur est passé à une vingtaine aujourd'hui, dont huit professionnels. L'ensemble remplit les églises un peu partout en Suisse, de Romont à Genève, et a beaucoup voyagé, aussi à l'international. Il est l'un des rares chœurs a capella en Suisse à puiser son répertoire exclusivement dans la tradition religieuse des pays de l'Est. Pour ses 15 ans, le chœur Yaroslavl' invite le public à voyager au fil du Danube avec un répertoire qui met en valeur le chant sacré d'Orient. « A lui seul, le Danube nous invite à nous ouvrir à l'autre et chercher des ponts communs. C'est la même eau qui coule, lentement, éternellement. Le chant choral, et notamment le chant sacré, est là pour nous rappeler qu'il est quelque chose qui nous rassemble, qu'il est bon de célébrer plutôt que de diviser ». Une invitation à découvrir musicalement et spirituellement les multiples facettes de l'Europe de l'Est. ● AK



Connu dans toute la Suisse romande et même au-delà, le chœur Yaroslavl' se produira à la Collégiale. JEAN-DENIS BOREL

THÉÂTRE UN SPECTACLE INDIEN POUR JEUNE PUBLIC DANS LA PETITE SALLE DU THÉÂTRE DU PASSAGE

A la rencontre de trois déesses indiennes

L'association neuchâteloise Dilwale présente sa nouvelle création de danse indienne au théâtre du Passage, les samedi 9 et dimanche 10 septembre à 15 h. Le spectacle s'adresse tout spécialement aux familles avec enfants dès 4 ans.

La création invite le public à un voyage en montgolfière à destination du Palais des Déesses. Il s'agit d'une histoire dansée qui aborde la thématique actuelle de la féminité. De-

puis la nuit des temps, Shakti, qui désigne en hindi « l'énergie féminine », est respectée et célébrée en Inde. « Dans cette culture, la féminité n'est pas synonyme de fragilité. Elle est associée à l'énergie masculine pour créer un équilibre, une complémentarité », indique Annjali Shah, directrice artistique de l'association Dilwale, qui crée des spectacles indiens.

ÉQUIPE INTERGÉNÉRATIONNELLE

Dans la mythologie indienne, l'énergie Shakti peut prendre différentes formes et représentations. La pièce met en scène trois déesses par-

ticulièrement importantes: Durga, la déesse de la force et la mère de l'univers, Lakshmi, la déesse de l'amour et de l'abondance, et Saraswati, déesse de l'art et de la connaissance. Les trois rôles principaux sont interprétés par les danseuses et comédiennes Annapurna Mandal, Ophélie Grivel et Annjali Shah. Pour monter le spectacle, la Neuchâteloise s'est entourée d'une grande équipe multiculturelle avec plusieurs générations de 6 à 84 ans. « La création a été pensée pour les familles ». ●

→ Réservations: www.theatredupassage.ch

Quelques rendez-vous à venir

JEUDI-OUI

La fête à Valangin

Vous ne connaissez pas le principe des soirées Jeudi-Oui? Une fois par mois, un quartier de Neuchâtel est à l'honneur avec une multitude d'activités proposées par les divers acteurs qui y sont installés. Culture, shopping, restauration, visites de lieux inédits, etc., chaque édition offre un programme riche et varié. Et ce jeudi 31 août, c'est Valangin qui sera spécialement animé le temps d'une soirée! Parmi les activités organisées, on note une visite guidée du village à 18h30, des ateliers d'initiation au dessin, un concert de piano ou encore l'ouverture spéciale du P'tit train. Et pour se restaurer, comme d'habitude, il y aura du choix! ●

→ Jeudi-Oui, 31 août dès 17h.
Toutes les infos sur www.jeudi-oui.ch

MARCHÉ AUX PUCES

Chiner sous les allées du Jardin anglais

Des habits, des livres et jouets d'occasion, de la vaisselle, quelques antiquités et une foule d'objets insolites ou vintage: le Marché aux puces sera de retour ce samedi dans les allées ombragées du Jardin anglais. Les brocanteurs, professionnels ou amateurs, seront présents toute la journée avec leurs stands remplis de trésors et d'articles prêts pour une seconde vie... Peut-être y trouverez quelques idées pour décorer votre intérieur ou des articles de cuisine pour y mijoter de bons petits plats d'automne! ●

→ Jardin anglais.
Samedi 2 septembre, de 10h à 17h.

ESPACE D'ART V5

Cinq expositions sur cinq semaines

L'espace d'art V5 s'apprête à lancer son prochain cycle d'expositions *Inflorescence*: cinq expositions présentées sur cinq semaines. Le mot inflorescence signifiant la disposition des fleurs sur la tige, il fait référence, d'une part à la pluridisciplinarité des artistes et d'autre part, à la volonté de questionner le lien entre une collectivité et son environnement ou d'aborder les préoccupations écologiques. La première exposition sera présentée du 31 août au 3 septembre. L'artiste Siri Johansson qui s'interroge sur le rapport existant entre l'être humain et la nature y dévoilera son installation explorant, à travers une quête mystique, les paysages du nord de la Suède. ●

→ Espace d'art V5, ruelle Vaucher 5.
Vernissage le jeudi 31 août à 18h.
www.facebook.com/V5



Un week-end festif vous attend au Château de Neuchâtel les 9 et 10 septembre. LUCAS VUITEL.

JOURNÉES EUROPÉENNES DU PATRIMOINE

Tout le monde au Château!

Dans le cadre des Journées européennes du patrimoine et du 175^e anniversaire de la République, le Château de Neuchâtel ouvre grand ses portes le temps d'un week-end. Si vous n'avez pas encore percé tous les mystères de cette bâtisse historique, siège du pouvoir depuis plus de mille ans, notez ces dates dans votre agenda: 9 et 10 septembre. Vous pourrez en savoir plus sur l'architecture du Château lors de visites commentées, mais aussi saisir les enjeux de 1848 grâce à une animation théâtrale qui vous fera revivre la révolution. Et cerise sur le gâteau: les conseillers et conseillers d'Etat recevront, dans leur bureau, les personnes intéressées à en savoir plus sur leurs activités. ●

→ Retrouvez le programme détaillé en ligne: www.ne.ch/175e

DÉBAT ET FILM EN AVANT-PREMIÈRE

Cancel Culture et cinéma



Dans le cadre de son cycle *Hors normes*, Passion Cinéma vous donne rendez-vous pour un débat tout-public: «Séance... annulée?», en référence à la *Cancel Culture* dont l'influence sur le cinéma se fait toujours plus sentir. La crainte de «l'annulation» pousse-t-elle les scénaristes à lisser leurs films? Cette nouvelle vision menace-t-elle la liberté de création des cinéastes? Des professionnels du domaine aborderont cette question, et Thomas Facchinetti, conseiller communal à la Ville participera aussi au débat. La discussion sera suivie de la projection en avant-première du film *Rivière*. ●

→ Cinéma Rex
Samedi 2 septembre.
Débat à 18h, film *Rivière* à 20h30.

SPORTS NAUTIQUES

Le Planching Club Neuchâtel fête ses 40 ans



Le Planching Club Neuchâtel soufflera sa quarantième bougie le samedi 9 septembre, et il invite le public à venir découvrir ses activités. Par ailleurs, depuis cet été, il occupe de nouveaux locaux à Serrières, qui seront inaugurés ce même jour. Afin de faire voir toute leur palette d'activités nautiques, les membres du Planching Club proposeront plusieurs temps forts: une démonstration à 11h30 et une initiation pour toutes et tous dès 13h. En fonction des conditions météorologiques, il sera possible de s'essayer au windsurf, wing foil et au paddle, et de tester un simulateur sur terre ferme. Alors, prenez-vous la vague? ●

→ Port de Serrières
Samedi 9 septembre de 11h à 16h.
www.planchingclubne.ch

EXPOSITION LE PHOTOGRAPHE YVES ANDRÉ POSE UN REGARD SENSIBLE SUR UN JOYAU

Songe intimiste à la Collégiale



La Collégiale restaurée a été inaugurée au printemps 2022. PHOTOS LUCAS VUITEL



Yves André devant l'une de ses photos préférées. Un regard tout en finesse.

Une série de photos exposées cet été dans le cloître invite à redécouvrir l'intérieur de cet édifice restauré. On la doit à Yves André qui a suivi le chantier pendant huit ans.

Sous la pluie battante ou sous la canicule, les travées du cloître offrent toujours un abri agréable. C'est ici, au pied de la Collégiale récemment restaurée de fond en comble, que se tient depuis fin juin une exposition consacrée au majestueux édifice. Son auteur est Yves André, un intime de la Grande Dame de la colline de Neuchâtel.

Pendant huit ans, il l'a arpentée de fond en comble, documentant chaque intervention de ce chantier pharaonique. On ne verra pas ici les échafaudages, les fouilles ou les retouches du plafond peint: Yves André livre ici des images picturales qui honorent la pierre jaune, la lumière arc-en-ciel reflétée par les vitraux, les animaux sculptés, les détails cocasses et mystérieux: «En sélectionnant une vingtaine de photos de la Collégiale restaurée, j'ai voulu inviter les visiteurs - y compris les Neuchâtelois-es - à entrer et ressentir l'espace de ce lieu, écouter aussi ce qu'il raconte», explique le photographe.

Dans le vitrail de la rosace à l'ouest, l'épaule dénudée d'une femme laisse échapper une once de sensualité. Soutenant une arche, un visage sculpté évoque les masques mongols ou tibétains. En le voyant pour la première fois, j'ai pensé: «voilà mon Bouddha!» s'amuse Yves André. Le cénotaphe? «J'entretiens un rapport compliqué avec lui», confesse le photographe. «Un tel monument du pouvoir nobiliaire dans une église, cela me dépasse. D'autant que l'église romane était assez forte pour ne pas se laisser imposer un tel monument», explique celui qui a réalisé un travail sur les églises du Brionnais en Bourgogne.

DES MARBRES DE CARRARE À LA PIERRE JAUNE

L'artiste n'a pourtant pas boudé le monument des comtes et comtesses de Neuchâtel: sur une photo, un des chevaliers en pierre semble dialoguer avec le vitrail contemporain de Judith Albert, qui évoque tantôt de l'or en fusion, peut-être une porte vers l'au-delà. «J'aime les matières, en particulier la pierre qui dégage une émotion silencieuse», raconte Yves André s'est rendu dans les carrières de marbre de Carrare, dans les Alpes et sur les côtes bretonnes de granit rose, ramenant un travail photographique exposé l'an dernier à la Ferme du Grand-Cachot-de-Vent.

Présente au vernissage de cette exposition qui durera jusqu'en novembre, la conseillère communale Violaine Blétry-de Montmollin a félicité l'artiste pour son regard sensible, et remercié encore une fois les architectes, les artisans et les services de la Ville pour leur implication, ainsi que l'association pour la Collégiale qui anime le site. Achevée au printemps 2022, la restauration de la Collégiale aura duré 18 ans. Les multiples transformations qu'elle a subies depuis le Moyen Age ne permettant pas de la rénover dans son état initial, le point de référence s'est fixé sur la grande rénovation de 1870 par Léo Châtelain, avec des innovations techniques et architecturales contemporaines. ● EG

Biographie express

- 1956** Naissance à Genève.
- 1976** Diplôme de dessinateur-géomètre.
- 1979** Dessinateur pour le Musée d'archéologie.
- 1983** Responsable du service photographique des fouilles du Service d'archéologie.
- 2001** Indépendant, il devient l'un des photographes officiels de l'Expo.02.
- 2015-2022** Documente le chantier de la Collégiale. ●

VOIRIE REPORTAGE À BORD DE LA FAUCARDEUSE, UNE MACHINE SURPRENANTE QUI FAUCHE LES ALGUES

Un bateau mangeur d'algues



Basée à proximité du port du Nid-du-Crô, la faucardeuse est active de mai à septembre, avant d'entrer en hibernation hors de l'eau.

Avec ses 14 tonnes et 13 m de long, la faucardeuse ne passe pas inaperçue. Piloté par un employé de l'Office de la voirie, ce bateau muni d'une large bouche aux dents d'acier slalome entre les bateaux amarrés au port pour couper les algues qui prolifèrent pendant l'été. La semaine dernière, la drôle de bête a été aperçue dans le port de Bevaix.

Le lac est paisible en ce lundi matin. A bord de la faucardeuse, la chaleur est déjà bien présente. Voilà près de deux heures qu'elle navigue en direction de La Grande Béroche. «Les gardes-ports appellent quand ils estiment qu'un passage est nécessaire», relève Antonio Da Silva, collaborateur de l'Office de la voirie, au bénéfice d'un permis spécifique pour piloter la faucardeuse. A l'arrivée dans le port de Bevaix, on comprend pourquoi. Les couloirs entre les rangées des bateaux amarrés sont particulièrement étroits pour laisser passer une machine aussi imposante. Concentré et serein, le pilote effectue ses manœuvres avec précaution.

Sur les rives, les gens sont interpellés par la faucardeuse. Munie d'une impressionnante rangée de dents qui s'activent de gauche à droite, la bête traque les longues algues vertes qui se coincent parfois dans les hélices des bateaux. Une fois coupées, les algues sont avalées par un tapis roulant. «Les gens sont souvent surpris, ils se demandent à quoi peut bien servir une telle embarcation. Ce n'est pas rare de les voir filmer ou prendre des photos», précise le pilote. Epaulé par son collègue Bastien Craighero, il peut abaisser la lame, appelée «peigne», jusqu'à 1,80m de profondeur. Les algues récoltées sont ensuite déposées dans une grande benne rouge de 10m³. Il arrive que poissons et bouts de filets de pêche terminent dans le ventre de la bête.

DE SORTIE SEULEMENT EN ÉTÉ

Inaugurée en août 2008, la faucardeuse a coûté quelque 380'000 francs. L'Association pour le faucardage des algues, formée des communes de La Grande Béroche, Hauterive, Milvignes, Neuchâtel et Saint-Blaise a confié son exploitation et son entretien aux Infrastructures de la Ville. «L'association ne prévoit pas encore son renouvellement, son état étant jugé satisfaisant grâce aux soins d'entretien prodigués par l'Office de la voirie», précise Antoine Benacloche, ingénieur communal. La faucardeuse se charge de traiter en priorité les ports des communes membres de l'association, mais peut également répondre aux sollicitations d'autres localités. Les frais fixes relatifs à la faucardeuse sont répartis de manière proportionnelle, en fonction du nombre de boucles d'amarrage présentes dans les ports des communes membres. ● AK



Deux employés de l'Office de la voirie traquent les longues algues vertes pour éviter



Le graissage du mécanisme de coupe s'opère chaque jour, tandis que les algues sont déposées dans une grande benne. BERNARD PYTHON

DANS LES PORTS DU LITTORAL

es dans le port de Bevaix



qu'elles ne se coincent dans les hélices des bateaux. BERNARD PYTHON



Durant la saison estivale, l'Association de quartier Serrières bouge! organise des balades «triplage», à raison d'un jeudi par mois. AQSBI

A la pêche aux déchets dans le lac

Plusieurs actions citoyennes de nettoyage du lac et de ses rives ont lieu à Neuchâtel. Durant la période estivale, l'Association de quartier Serrières bouge! met en place des balades «triplage», afin de nettoyer les rives, en principe chaque dernier jeudi du mois. «L'Office de la voirie nous met pinces et cendriers de poche à disposition», relève Eliane Mollia pour l'association. Mégots, canettes et bouteilles sont récoltés par les habitant-e-s qui ont à cœur de prendre soin des rives. «Il est important de mener cette action de manière régulière», précise Eliane Mollia, qui a lancé les balades l'an dernier, dans le cadre de la Semaine de l'Europe sur le thème de l'eau.

De son côté, l'association Purlac organise chaque année une opération de nettoyage du lac avec le concours de nombreux plongeurs bénévoles. Les participants traquent objets et déchets au fond du lac. Vélos, chaises, pneus et parasols figurent parmi les objets retrouvés au fond de l'eau. Les recherches se concentrent chaque année sur un autre périmètre. Cette année, l'opération a lieu samedi 16 septembre dans le port de plaisance des Jeunes-Rives. «Si la visibilité n'est pas suffisante, nous étendrons nos recherches aux Jeunes-Rives», précise Thierry Grünig, président de l'association. ●

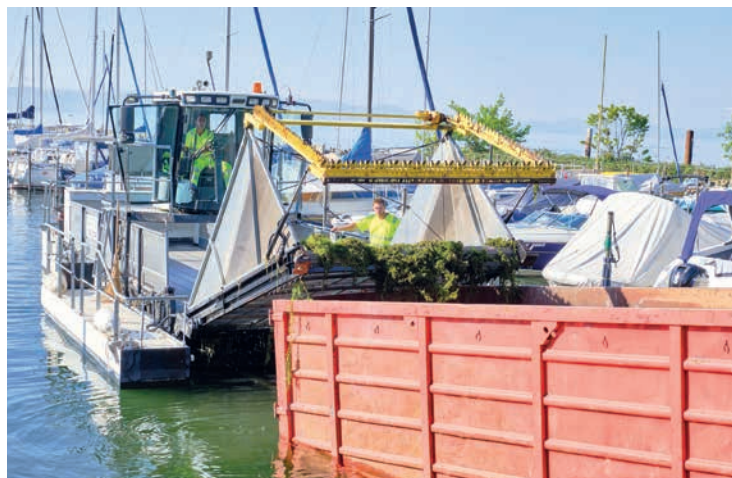

Une fois coupées, les algues sont séchées, puis compostées au centre de tri de Cottendart. BERNARD PYTHON



A vos agendas! La prochaine journée de nettoyage Purlac aura lieu le 16 septembre dans le port de plaisance des Jeunes-Rives. PHOTO: SP

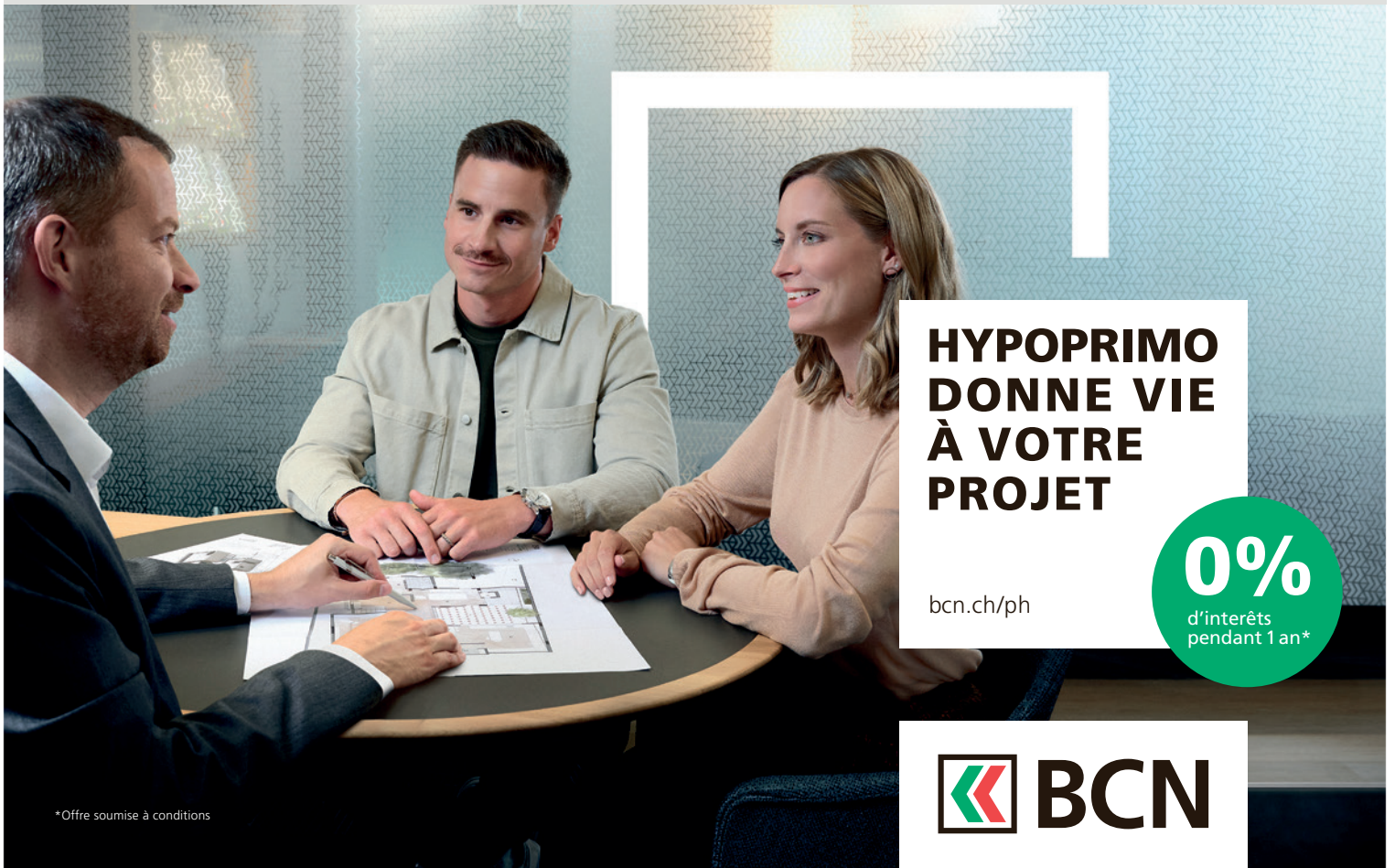

**HYPOPRIMO
DONNE VIE
À VOTRE
PROJET**

bcn.ch/ph

0%
d'intérêts
pendant 1 an*

BCN

*Offre soumise à conditions

Chants sacrés au fil du Danube 15 ans

Chœur Yaroslavl
Dir. Yan Greppin

Chœur Liniya
Dir. V. Hammann



Ve 8 et sa 9 sept. 20h
Collégiale Neuchâtel

Di 10 sept. 17h
Temple Farel La Chaux-de-Fonds
Entrée libre/collecte www.yaroslavl.ch



MON RÉGIO

Cette semaine N+ est sur RTN.
Vendredi, votre journal est l'invité
de Raphael dans la Matinale.

À ÉCOUTER LE 1^{ER} SEPTEMBRE DÈS 7H50 ET À RETROUVER SUR RTN.CH



PALÉONTOLOGIE UNE COLLECTION DE MICROBIALITHES PRÉSENTÉE DANS UN NOUVEL OUVRAGE

Va-t-on découvrir de lointains cousins sur Mars ?

En marge de l'exposition *Traces de vie* à voir jusqu'en décembre, le Jardin botanique présente une collection de fossiles témoignant des plus anciennes formes de vie sur terre. Ces communautés micro-biennes sont d'un grand intérêt pour la recherche actuelle... sur la planète rouge.

La ressemblance n'est pas frappante, mais ce sont nos plus lointains ancêtres connus. Le Jardin botanique possède plus de 70 de ces pierres aux formes et couleurs diverses, travaillées par l'action de minuscules artisans qui y ont tracé des lignes et des cercles: on appelle ces roches des microbialithes, assemblage des mots *mikro* (de *mikro*, petit en grec), *bio* (de *bios* vie) et *lithos* (*lithos*, pierre). Certaines remontent à 3,5 milliards d'années: pas mal quand on sait que la Terre est âgée de 4,5 milliards d'années ! La collection, à voir dans l'actuelle exposition *Traces de vie* dans la Villa du Jardin botanique, est détaillée dans un ouvrage cosigné par le microbiologiste Michel Aragno, l'astrophysicien Jean-Luc Josset, Tomaso Bontognali, expert en microbialithes et Blaise Mulhauser du Jardin botanique. Quatre spécialistes pour décortiquer à tour de rôle comment la vie a pu se développer sur Terre, et si des traces similaires peuvent être découvertes sur Mars. Car selon les chercheurs, il est possible que des communautés micro-biennes - donc la vie - se soit développée en même temps sur nos deux planètes, puis se soit éteinte sur notre planète-sœur.

QU'Y A-T-IL EN DESSOUS ?

C'est là tout l'enjeu de la mission ExoMars de l'Agence spatiale européenne. L'envoi d'un nouveau robot sur Mars va permettre de prélever et d'analyser des échantillons de roche à 2m de profondeur. «Si l'on veut découvrir quelque chose, il faudra creuser sous la surface qui est stérile à cause des radiations», explique Jean-Luc Josset, directeur du Space Exploration Institute, responsable de l'instrument d'observation de pointe CLUPI développé à Neuchâtel et qui sera installé sur le rover à son départ en 2028.

Mais attention, les microbialithes, ce n'est pas que du passé! «Des tapis microbiens existent encore sur Terre aujourd'hui, indique Tomaso Bontognali, on en trouve par exemple au Qatar dans des conditions extrêmement arides.» D'espèce dominante il y a des milliards d'années, ces bactéries ont su s'adapter à toutes les évolutions du vivant. Leur persistance sur Terre et leur disparition de Mars a valeur d'avertissement: «La Terre est notre milieu de vie et il n'y en a pas d'autre», note Blaise Mulhauser. ● EG



Pièce de collection: un édifice récifal dû à des bactéries et des algues datant de 23 millions d'années.



De gauche à droite, Tomaso Bontognali, Michel Aragno, Blaise Mulhauser et Jean-Luc Josset.

NOS VOISINS
SAUVAGES 



PARTAGEZ
VOS OBSERVATIONS

Écureuils, vers luisants, lézards, hérissons & Co.

Vous apercevez des animaux sauvages, sur votre trajet quotidien, en allant promener votre chien ou dans votre jardin ?

Partagez vos observations pour nous aider à mieux connaître et préserver la biodiversité dans notre ville !

VDN.NOSVOISINSSAUVAGES.CH



 VILLE DE
Neuchâtel

 **bls**
réunit.

Travaux d'entretien de Berne et Neuchâtel pendant les nuits

**Lundi, 11 septembre de jeudi, 14 septembre 2023,
de 22.00 à 05.30 h**

BLS réalise des travaux d'entretien sur la voie. En raison d'un trafic ferroviaire important et afin de garantir la sécurité, les travaux doivent être effectués la nuit.
Les trains circulent selon l'horaire.

Ces travaux vont entraîner des nuisances sonores, mais nous les organiserons de manière à limiter le bruit au minimum.
Nous remercions la population concernée de sa compréhension.

Des questions?

Notre service clientèle se tient à votre disposition tous les jours de 7 h 00 à 19 h 00. Téléphone 058 327 31 32
Formulaire de contact : www.bls.ch/serviceclientele

Meilleures salutations
BLS SA

ENQUÊTES PUBLIQUES

Dossier SATAC n° 116073

Parcelle(s) et coordonnées: 241 - Valangin; 1207348/2559592

Situation: Valangin; Place de la Collégiale 7

Description de l'ouvrage: transformation de la bâtisse existante

Requérant(s): Géraldine Guesdon, 2042 Valangin

Auteur(s) des plans: Veronica De Biase, Debiase architecture Sàrl, rue de Neuchâtel 15A, 2072 Saint-Blaise

Les plans peuvent être consultés du 25 août au 25 septembre 2023 délai d'opposition. ●

Dossier SATAC n° 116678

Parcelle(s) et coordonnées: 6430 - Neuchâtel; 1204886/2560470

Situation: Les Parcs; Rue Auguste-Bachelin 41

Description de l'ouvrage: Installation d'une PAC, pose de panneaux solaires, création d'une rampe d'accès pour voiture et création d'une place de stationnement

Requérant(s): Gérard Chaignat, Chaignat Immobilier SA, 2340 Le Noirmont; Manon Hofstetter, BT Denis Chaignat SA, 2350 Saignlégier

Auteur(s) des plans: BT Denis Chaignat SA, 2350 Saignlégier

Les plans peuvent être consultés du 25 août au 25 septembre 2023 délai d'opposition. ●

Dossier SATAC n° 117050

Parcelle(s) et coordonnées: 1714 - Peseux; 1204519/2558205

Situation: Prises du Haut; Rue du Stand 5

Description de l'ouvrage: Remplacement de la chaudière à gaz par une pompe à chaleur air/eau

Requérant(s): Gilles Baudin, 2034 Peseux

Auteur(s) des plans: Mario Buonomo, Top Sun Energy SA, Rue de l'Observatoire 32, 2000 Neuchâtel

Les plans peuvent être consultés du 25 août au 25 septembre 2023 délai d'opposition. ●

→ **Seuls les délais, indications et données publiés dans la Feuille Officielle cantonale font foi. Les oppositions éventuelles doivent être adressées au Conseil communal, sous forme écrite et motivée. Les dossiers complets peuvent être consultés directement à l'Office de permis de construire, faubourg du Lac 5, 1^{er} étage.**

Un dossier partiel peut être consulté sur le SITN (Système d'information du territoire neuchâtelois), à l'adresse sitn.ne.ch. Taper le numéro du dossier SATAC dans la barre de recherche et cliquer sur le point rouge sous la maison jaune. Une fenêtre s'ouvre au bas de l'écran.

A droite, cliquer sur «dossier partiel».

OFFICE DES PERMIS DE CONSTRUIRE

QUARTIER DE LA COUDRE

Présence de la brigade canine

Le Service communal du patrimoine bâti informe la population que le bâtiment, qui abritait l'ancienne école enfantine, propriété de la Ville et sis à la rue de la Dîme 45, sera ponctuellement utilisé par la Police cantonale pour l'entraînement de la brigade canine. Les entraînements auront lieu dès septembre, une semaine sur deux, à raison d'une fois par semaine. ●



VALANGIN

Assemblée citoyenne le 6 septembre à 19 h30

La deuxième assemblée citoyenne de Valangin se tiendra mercredi 6 septembre à la salle de spectacles, chemin du Collège 1, à 19h30. Toutes les personnes résidant dans la localité, y compris les enfants, y sont les bienvenues.

L'ordre du jour est le suivant:

1. Bienvenue.
2. Présentation des membres du bureau.
3. Nomination des scrutateurs et scrutatrices.
4. Présentation et mise au vote des mandats
 - a. Réhabilitation d'un trottoir à la rue des Scies;
 - b. Transfert et restauration d'une sculpture d'Aloïs Dubach.
5. Présentation et mise au vote des projets
 - a. Pose d'un banc dans la forêt en-dessus de la Petite Prairie;
 - b. Pose de deux bancs, un dans la forêt de Boley et un autre dans le cimetière.
6. Annonce des dates, lieux et délais de dépôt pour l'année 2024.
7. Divers.

Tous les documents relatifs aux séances des Assemblées citoyennes sont disponibles et consultables auprès du guichet d'accueil de Valangin. ●

SANTÉ SEXUELLE

Conférence sur la contraception thermique testiculaire

Les centres de santé sexuelle des Villes de Neuchâtel et de La Chaux-de-Fonds organisent jeudi 21 septembre à 18h30 à l'auditorium du Musée d'histoire naturelle une conférence sur la contraception thermique testiculaire. Une nouvelle option pour les personnes de sexe biologique masculin qui souhaitent prendre en main leur fertilité?

Les intervenant-e-s sont: Dr Sao-Nam Tran, médecin spécialiste en urologie aux Hôpitaux universitaires de Genève; Maxime Labrit, infirmier, inventaireur de l'anneau contraceptif testiculaire Andro-Switch et Stéphanie Dupin, cofondatrice de la première société coopérative consacrée à l'accès au marché de la contraception dite masculine.

Ces spécialistes répondront à des questions liées à la fiabilité de la méthode, aux risques d'utilisation, aux contre-indications, aux études en cours, aux recommandations lors de l'utilisation de l'anneau contraceptif et aux facteurs motivant l'arrêt ou la poursuite de la méthode. La conférence sera suivie du témoignage de deux utilisateurs et d'une discussion. ●

CONSEIL COMMUNAL

Vœux d'anniversaire

Le Conseil communal a adressé récemment ses vœux et félicitations

• **Pour 65 ans de mariage** à Mme et M. Edmée et Michel Wehrli-Maire à Neuchâtel.

Pour 60 ans de mariage à Mmes et MM. Françoise et Claude Béguin-Gerber à Chaumont, à Suzanne et Gerald Ritter-Robert à Neuchâtel, à Danièle et François Durgniat-Guggisberg à Cormondrèche, à Mercedes et Agustin Alfageme-Lopez à Neuchâtel, à Janine et Michelangelo De Giorgi-Bottinelli à Peseux, à Marianne et Jacques Béguin-Guillod à Peseux, à Jacqueline et Alfred Hirt-Gerber à Neuchâtel, à Elizabeth et Georges Boss-Luck à Peseux, à Yvette et Pierre-André Ducommun-Hiltbrunner à Neuchâtel, à Mireille et Gilles de Meuron-Puech, à Neuchâtel et Corcelles, à Giovannina et Angelo Brustolin-Zancanaro à Neuchâtel, à Ursula et Claude Jeanneret-Keppler à Neuchâtel.

• **Pour 55 ans de mariage** à Mmes et MM. Monique et Michel Gillardin-Mayor à Corcelles, à Nicole et Daniel Frank-Roth à Cormondrèche, à Nicole et Jacques Veluzat-Vuillemin à Neuchâtel, à Suzanne et Roland Feitknecht-Thévoz à Neuchâtel, à Fabienne et Gilbert Hutin-Ribaux à Corcelles, à Marlyse et Jacques Laubscher-Birbaum à Neuchâtel, à Marilène et Robert Vauthier-Jeanneret à Neuchâtel, à Jacqueline et Avio Garavaldi-Dubertrand à Valangin, à Catherine et Claude Lacaille-Evard à Neuchâtel, à Alba de Cristofano et Mario Lauro à Peseux, à Monique et John Burns-Cuvit à Neuchâtel, à Maria Antonietta et Salvatore Borrello-Stragapede à Neuchâtel, à Liliane et Werner Steinacher-Gisi à Cormondrèche, à Jacqueline et Michel Hofer-Rossire à Neuchâtel, à Francesca et Salvatore Luca-Arcolaci à Neuchâtel, à Pierrette et Urs Neuenschwander-Fonjallaz à Neuchâtel, à Monique et Eric Bahon-Marguet à Neuchâtel, à Ljubinka et Gérard Pinaud-Ilic à Peseux, à Jeannine et André Dubois-Lebet à Neuchâtel, à Claude et Gérard Käser-Gerber à Peseux, à Patricia et Jean Daniel Stähli-Weller à Corcelles, à Mirella et Claudy Trifoni-Pancella à Peseux, à Elmaze et Rufki Fuga-Ahabani à Neuchâtel, à Christiane et Eric Jacot-Leuba à Neuchâtel.

• **Pour 50 ans de mariage** à Mmes et MM. Pierine et Blaise Perret-Held à Cormondrèche, à Marie-Josée et Jacques Haldimann-Humbert-Droz à Neuchâtel, à Evelyne et Robert Rousseil-Moreillon à Peseux, à Renza Gonano et Walter Semenzi à Peseux, à Giuseppina et Rémy Gerber-Ferrara à Neuchâtel, à Jeannine et François Steinmann-Monnier, à Michèle et Meinrad Keller-Hibschherr à Neuchâtel, à Anne Marie et Jacques Isely-Chaleil à Neuchâtel, à Nelda Hernandez Mondaca et Willie Brock Barrionuevo à Neuchâtel, à Jacqueline et Azzouz Ben Khelfa-Droux à Neuchâtel, à Elisabeth et Adriano Gambarini-Streit à Neuchâtel, à Teresa Onofrio et Michele Raccio à Neuchâtel, à Maria Manes et Fransesco Amendola à Neuchâtel, à Assunda et Donato Reo-Frisullo à Neuchâtel, à Marisa et Domenico Luzio-d'Angelo à Peseux, à Anna et Arthur Wey-Braüchet à Neuchâtel, à Denise et Bernard Ducommun-Fischer à Peseux

• **Pour leurs 100 ans** à Mmes Hedwig Diethelm à Fontaines (home de Landeyeux) et à Mme Madeleine Guyenet à Cormondrèche. ●

Participe à la grande journée d'initiation à la lutte suisse.

Aimerais-tu t'initier à la lutte suisse?

Si ce sport t'intéresse, nous t'invitons cordialement
à la journée découverte de la lutte suisse.

Plus d'informations sur www.esv.ch

Le
2 sept.
2023

TERRAIN DU BIOLLEY
2063 BOUDEVILLIERS
10H00 - 14H00
CLUB DU VIGNOBLE
Rens. +41 79 435 00 68

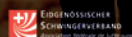

messeiller
Lakeside Printhouse

Nous recrutons!!!

Reconnue comme un acteur majeur du secteur de l'industrie graphique en Suisse romande, Messeiller SA recherche:

Aide administrative 50% tous les matins (homme ou femme)

Tâches

- Tenue de la caisse
- Facturation
- Appels entrants sortants
- Correspondance en interne et externe
- Accueil des visiteurs
- Gestion de l'économat
- Gestion des timbrages et des vacances
- Aide en production au besoin

Profil

- Esprit d'équipe, jovial et accueillant
- Bonne maîtrise du français, allemand ou anglais serait un plus
- A l'aise avec les outils office conventionnels
- Expérience réussie dans un poste équivalent

Nos avantages

- Petite équipe de travail
- Outils de travail adaptés
- Place de parking gratuite
- 6 semaines de vacances

Date d'entrée: De suite ou à convenir

Lieu: Peseux

Seuls les dossiers complets avec une lettre
de motivation seront étudiés.

Nous attendons votre candidature par e-mail à:
sandra@messeiller.ch

LÉGISLATURE 2020-2024 - ANNÉE ADMINISTRATIVE 2023

Convocation à la séance du Conseil général de la Ville de Neuchâtel

Lundi 4 septembre 2023 à 19 h 30 – Séance n° 31

Hôtel de Ville, Salle du Conseil général

Ordre du jour

A. Nominations

23-103 Nomination au Conseil intercommunal du Syndicat intercommunal de l'éorén - 2 suppléant-e-s

B. Rapports

23-017 Rapport du Conseil communal au Conseil général concernant la donation d'un conteneur de digue mobile AE de Mobilière Suisse Société d'assurances SA à la Ville de Neuchâtel

23-016 Rapport d'information du Conseil communal au Conseil général concernant la stratégie de mobilité et de stationnement et les réponses aux motions n° 325, 329, 330, 333, 335 de l'ancienne Commune de Neuchâtel et la motion sans numéro des Verts de l'ancienne Commune de Corcelles-Cormondèche

23-011 Rapport d'information du Conseil communal au Conseil général concernant la stratégie numérique et d'innovation responsable (SMART CITY)

23-015 Rapport du Conseil communal au Conseil général concernant les demandes de crédit d'investissement pour divers projets dans le domaine de l'eau et l'harmonisation des réglementations sur l'eau et l'assainissement

C. Autres objets

23-602 Interpellation du groupe socialiste intitulée «Vers une solution concertée et attractive pour l'occupation des espaces commerciaux au centre-ville»

23-603 Interpellation du groupe socialiste intitulée «Un meilleur accès au lac pour la baignade publique!»

23-301 Motion des groupes VertsPopSol et socialiste intitulée «Favoriser la relève des médecins de premier recours dans la commune de Neuchâtel»

23-302 Motion du groupe vert libéral intitulée «Faut-il ajuster le règlement communal des finances pour garantir la transition énergétique?»

Pour mémoire

19-406 Proposition du groupe socialiste intitulée «Projet d'arrêté visant à préserver, aménager et développer les parcs et espaces publics dans les quartiers de la Ville de Neuchâtel» Déposée le 28 octobre 2019 et inscrite à l'ordre du jour pour la première fois lors de la séance du 11 novembre 2019. Renvoi à la Commission des plans d'aménagement communal et d'alignement pour étude, selon décision du Conseil général du 20 janvier 2020, puis à la Commission DDMIE, selon décision du Bureau du Conseil général du 11 janvier 2021, confirmée le 9 mars 2021.

D'entente avec l'auteur de la proposition et conformément au rapport 22-009, cette proposition sera traitée dans le cadre de la révision du PAL.

22-401 Proposition du groupe vert libéral intitulée «Arrêté concernant les places

d'amarrage dans les ports de la Commune de Neuchâtel»

Déposée le 29 novembre 2022 et inscrite à l'ordre du jour pour la première fois lors de la séance du 12 décembre 2022. Renvoi à la Commission du développement technologique, de l'agglomération, de la sécurité et des ressources humaines pour étude, selon décision du Conseil général du 12 décembre 2022.

22-501 Postulat du groupe VertsPopSol intitulé «Quartiers durables»

Déposé et développé le 27 juin 2022 et inscrit à l'ordre du jour pour la première fois lors de la séance du 5 septembre 2022. Renvoi à la Commission thématique «PAL» pour étude, selon décision du Conseil général du 6 février 2023. ●

Neuchâtel, le 16 août 2023

Au nom du Conseil communal:
Mauro Moruzzi, président
Daniel Veuve, chancelier

→ Les rapports relatifs aux objets de l'ordre du jour peuvent être obtenus gratuitement à la Chancellerie communale et sont également disponibles sur le site internet www.neuchatelville.ch ou en scannant ce QR code.



CONSEIL GÉNÉRAL

Loïc Muhlemann remplace Stéphanie Gérard Mattsson

Lors de sa séance du 28 août 2023, le Conseil communal a proclamé élu membre du Conseil général M. Loïc Muhlemann, suppléant de la liste du Parti socialiste, et membre suppléant du Conseil général Mme Pauline Schneider, 8^e des viennent-ensuite de la liste du Parti socialiste, suite à la démission du Conseil général de Mme Stéphanie Gérard Mattsson. ●

Neuchâtel, le 28 août 2023.

Le Conseil communal

SENIORS

Un cours pour être à l'aise dans sa mobilité

Dans le cours Etre et rester mobile organisé le mercredi 18 octobre prochain à Neuchâtel et mis sur pied par divers acteurs de la mobilité en Suisse, des expert-e-s des transports publics et des spécialistes de la police transmettront des informations et astuces pour faciliter la mobilité quotidienne des seniors. Théorie et exercices pratiques sur les distributeurs de billets, astuces pour éviter les chutes, exemples pour combiner les moyens de transports: de nombreuses infos seront données pour rester mobile de façon indépendante, à pied et avec les transports publics. Quand: mercredi 18 octobre 2023, de 13h30 à 17h. Où: salle de conférence de l'ECAP (rez-dechaussée), place de la Gare 4, Neuchâtel. Inscription obligatoire jusqu'au 11 octobre auprès de: Pro Senectute Arc jurassien, tél. 032 886 83 39 ou prosenectute.delemont@ne.ch. Le cours est gratuit et a lieu par tous les temps. ●

HUB NEUCHÂTEL

Le programme Activation est lancé

La 5^e édition du programme Activation du Hub Neuchâtel débutera dès le mois d'octobre. Ce programme accompagnera dix projets d'innovation à visée environnementale et sociétale, qui seront sélectionnés selon des critères de viabilité, responsabilité et de localité. Sur trois mois et demi, les porteuses et porteurs de projets bénéficieront de formations hebdomadaires, d'un mentorat personnalisé et d'une communauté porteuse. Grâce à un challenge, les trois meilleurs projets seront récompensés à la fin du programme.

Vous avez un projet, une idée, à concrétiser? Les candidatures sont ouvertes jusqu'au 18 septembre. En parallèle du programme, le Hub neuchâtel met en place une série de quatre conférences sur le thème de l'entrepreneuriat. Ces présentations sont ouvertes au public. La Ville de Neuchâtel est l'un des partenaires. ●

→ Plus d'infos: <https://impacteur.ch/activation>

Urgences et permanences

■ POLICE : 117

■ SERVICE DU FEU : 118

■ URGENCES VITALES ET AMBULANCE : 144

■ HÔPITAL POURTALÈS ET MATERNITÉ

Numéro principal : 032 713 30 00

■ HÔPITAL DE LA PROVIDENCE

Tél. 032 720 30 30

■ CENTRE D'URGENCE PSYCHIATRIQUE (CUP)

24 h/24, 7j/7, tél. 032 755 15 15.

■ SERVICES DE GARDE

Médecin, médecin-dentiste, pharmacien, hotline pédiatrique 24 h/24, 7j/7 : tél. 0848 134 134.

■ PHARMACIE D'OFFICE

La pharmacie de la Gare est ouverte tous les jours jusqu'à 20 h 30. Après 20 h 30, le numéro de service de garde 0848 134 134 communique les coordonnées du pharmacien de garde atteignable pour les ordonnances urgentes soumises à la taxe de nuit.

■ NOMAD, MAINTIEN À DOMICILE

Vous avez besoin d'aide et de soins à domicile pour vous-même ou un proche ? Vous cherchez des informations ? Adressez-vous au service d'Accueil, Liaison et Orientation de Nomad (alo.nomad) : tél. 032 886 88 88, les jours ouvrables de 8 h à 12 h et de 13 h à 19 h, samedi de 9 h 30 à 12 h et de 13 h à 17 h 30. Informations complémentaires sur www.nomad-ne.ch.

■ VITEOS SA

Electricité, eau et gaz, numéro général et urgences : tél. 0800 800 012.

■ GROUPE E

Electricité, numéro d'urgence : tél. 026 322 33 44.

Services religieux

Du 2 au 3 septembre 2023

■ EREN - PAROISSE RÉFORMÉE DE NEUCHÂTEL

Collégiale : Di 3, 10 h, culte.

Temple du Bas : Di 3, 10 h, culte.

■ PAROISSE RÉFORMÉE DE LA CÔTE

Temple de Peseux : Di 3, 10 h, culte.

■ ÉGLISE CATHOLIQUE ROMAINE

Basilique Notre-Dame : Di 3, 10 h et 18 h, messes.

Serrières, église Saint-Marc : Sa 2, 17 h, messe.

La Coudre, église Saint-Norbert : Sa 2, 18 h 30, messe.

Messe en latin : Di 3, 17 h, Saint-Norbert.

Mission italienne : pas de messe en italien.

Mission portugaise : Sa 2, 17 h, Basilique Notre-Dame, messe en portugais.

Hôpital Pourtalès, chapelle

6^e étage : Di 3, 10 h célébration animée par l'équipe œcuménique d'aumônerie de l'hôpital le 1^{er} et 3^e dimanche du mois.

Notre-Dame de Compassion, Peseux : Di 3, 10 h, messe des familles.

■ ÉGLISE CATHOLIQUE CHRÉTIENNE

Eglise Saint-Pierre à La Chaux-de-Fonds (rue de la Chapelle 7) : Di 3, 10 h, célébration.

Eglise Saint-Jean-Baptiste à Neuchâtel (rue Emer-de-Vattel) : Di 3, 10 h, célébration à La Chaux-de-Fonds.

Bibliothèques et services

■ BIBLIOTHÈQUE PUBLIQUE ET UNIVERSITAIRE

(Collège latin, Neuchâtel), lecture publique, lu, me, ve 12 h-19 h, ma et je 10 h-19 h, sa 10 h-16 h; fonds d'étude, lu au ve 10 h-12 h / 14 h-19 h, sa 10 h-12 h. Tél. 032 717 73 20, bpun.unine.ch

■ BIBLIOTHÈQUE-LUDOTHÈQUE PESTALOZZI

(Faubourg du Lac 1, Neuchâtel), du ma au ve 13 h 30-17 h 30. Sa 2 sep 10 h-16 h. Tél. 032 725 10 00. www.bibliotheque-pestalozzi.ch.

■ BIBLIOMONDE BIBLIOTHÈQUE INTERCULTURELLE ET MULTILINGUE

(Rue de la Treille 5, Neuchâtel), lu, me, je et ve 14 h-17 h, ma 9 h-11 h / 14 h-17 h, sa 10 h-12 h. www.bibliomonde.ch.

■ BIBLIOTHÈQUE ADULTE PESEUX

(Rue du Temple 1A), ma 9 h-12 h, me et je 17 h-19 h. Tél. 032 886 59 30.

■ BIBLIOTHÈQUE JEUNESSE PESEUX

(Collège des Coteaux, rue du Lac 3), lu 13 h 30-17 h, ma et je 14 h-17 h, me 8 h-10 h 20 / 13 h 30-17 h, ve 8 h-12 h. Tél. 032 886 40 61.

■ COD - CENTRE ŒCUMÉNIQUE DE DOCUMENTATION

(Grand'Rue 5A, Peseux) lu et me 14 h-17 h 30; ma, je et ve 9 h-11 h 30. Tél. 032 724 52 80. www.cod-ne.ch.

■ BIBLIOTHÈQUE DE CORCELLES-CORMONDRECHE

(Avenue Soguel 27), lu 10 h-12 h 15 / 13 h-16 h, ma 15 h-17 h 30, me 14 h-17 h 30, je 15 h-17 h 30, ve 10 h-12 h 15. Tél. 032 886 53 18.

■ BIBLIOS À VALANGIN

(Vieux Bourg, place de la Collégiale 7), une fois par mois, prochaine date : 25 septembre de 17 h 30 à 18 h 35, autres renseignements sur www.bibliobus-ne.ch.

■ PISCINES DU NID-DU-CRÔ

Bassins intérieurs, horaire tout public lu au je 8 h-22 h, ve 8 h-19 h 30, sa 8 h-18 h 30, di 9 h-19 h. Je 31 août et ve 1^{er} sep jusqu'à 16 h, bassins intérieurs fermés pour Triathlon des écoles. Piscines extérieures, ouvertes tous les jours jusqu'au 10 septembre, 9 h-20 h. Les toboggans sont fermés. Tél. 032 717 85 00. www.lessports.ch/piscines.

■ PISCINE DE SERRIÈRES

Fermée depuis di 27 août. Tél. 032 717 85 00. www.lessports.ch/piscines.

■ BOUTIQUE D'INFORMATION SOCIALE

(Rue Saint-Maurice 4, Neuchâtel), pour toutes questions à caractère social. Ouverture du lu au ve, 8 h 30-12 h et 13 h 30-17 h, ma 8 h 30-12 h et 13 h 30-16 h. Tél. 032 717 74 10, e-mail : service.social.neuchatelville@ne.ch.

■ CENTRE DE SANTÉ SEXUELLE - PLANNING FAMILIAL

(Rue Saint-Maurice 4, Neuchâtel), pour toutes questions relatives aux domaines de l'intime et des sexualités : contraception, VIH

et infections sexuellement transmissibles, grossesse, ambivalence face à une grossesse, interruption de grossesse, diversités sexuelles, attraction et violences sexuelles. Permanence lu, ma, me 13 h-18 h, je 17 h-19 h et ve 14 h-18 h. Tél. 032 717 74 35, e-mail : sante.sexuelle.ne@ne.ch.

■ SEPOQUA, SERVICE DE LA POPULATION ET DES QUARTIERS

(rue de l'Hôtel-de-Ville 1, Neuchâtel), lu et me 8 h 30-12 h et 13 h 30-17 h, ma 7 h 30-12 h et après-midi fermé, je 8 h 30-12 h et 13 h 30-18 h, ve 8 h 30-15 h. Tél. 032 717 72 60. Au Sepouqa et dans les autres guichets d'accueil de la commune (voir adresses et horaires ci-dessous) vous pourrez enregistrer votre arrivée, départ, établir une pièce d'identité, renouveler un permis de séjour ou obtenir diverses attestations, apporter ou rechercher un objet trouvé ou perdu (1 semaine dans les guichets puis centralisés dans celui de Neuchâtel), obtenir des cartes journalières CFF, des bons de réduction TransN, une carte de résident-e, une carte de prépaiement pour certains parkings, obtenir des sacs NEVa pour familles avec enfants de moins de 3 ans, s'enregistrer au guichet unique, annoncer et enregistrer son chien, acheter divers produits de la ville (verres, bouteilles à eau), ou encore obtenir un support pour les assemblées citoyennes.

■ GUICHET D'ACCUEIL DE CORCELLES-CORMONDRECHE

(Rue de la Croix 7), ma et je 9 h-12 h / 13 h 30-16 h 30. Tél. 032 886 53 00.

■ GUICHET D'ACCUEIL DE PESEUX

(Rue Ernest-Roulet 2), lu et me 9 h-12 h et 13 h 30-16 h 30. Tél. 032 886 59 00.

■ GUICHET D'ACCUEIL DE VALANGIN

(Bourg 11), ma 13 h 30-16 h 30, ve 9 h-12 h. Tél. 032 857 21 21.

■ ÉTAT CIVIL

(Rue de l'Hôtel-de-Ville 1, Neuchâtel), pour enregistrer tout changement d'état civil, statut personnel et familial, noms, droits de cité cantonal et communal, ainsi que sa nationalité. Ouverture lu au ve 8 h 30-12 h, sauf ma dès 7 h 30, l'après-midi sur rendez-vous. Tél. 032 717 72 10 e-mail : ec.vdn@ne.ch.

■ SERVICE DE LA PROTECTION ET DE LA SÉCURITÉ,

Pour une autorisation de stationnement, un renseignement lié aux établissements ou à l'utilisation du domaine public (vente, stands), rendez-vous sur www.neuchatelville.ch/securite ou www.neuchatelville.ch/manifestations. Pour tout autre renseignement en lien avec la sécurité, appeler le 032 717 70 70, lu au ve 8 h-12 h et 13 h 30-16 h 30.

Retrouvez l'agenda des événements culturels de l'Arc jurassien sur www.culturoscope.ch ou téléchargez l'application



N+ IMPRESSUM

Editeur : Ville de Neuchâtel, Conseil communal
Responsable : Françoise Kuenzi, cheffe du Service de la communication
Rédaction : Aline Botteron, Anne Kybourg, Sophie Schneider et Emmanuel Gehrig
Illustration : David Marchon, Bernard Python, Lucas Vuitel
Secrétariat : Thierry Guillod
Contact : Tél. 032 717 77 09 | E-mail : journale.neuchatel@ne.ch
Internet : www.neuchatelville.ch ou www.issuu.com/villedeneuchatel
Mise en page : impactmedias | **Impression et publicité :** Messeiller Lakeside Printhouse, Neuchâtel • Tél. 032 725 12 96 • E-mail : journal@messeiller.ch
Tirage : 30 000 exemplaires.

En tant que journal officiel, N+ est distribué dans les boîtes aux lettres et cases postales de tous les ménages et entreprises de la commune de Neuchâtel, même sur celles qui ont un autocollant « Pas de publicité ».

Vous ne l'avez pas reçu ? Veuillez en informer le Bureau d'adresses de Neuchâtel SA, par le biais de l'adresse électronique distribution@ban.ch ou par téléphone au 032 753 51 60. Vous pouvez aussi le consulter ou le télécharger sur www.neuchatelville.ch/medias. Merci de votre collaboration !

Suivez les guides !



Partir sans laisser d'adresse? Pas question!

L'adressage des collections de poissons est en cours au Muséum d'histoire naturelle. Il n'est ici pas question de dresser le poisson dans l'assiette, mais d'adresser les poissons dans leurs futurs rangements. L'adressage consiste à mesurer chaque spécimen et à prévoir sa place exacte dans les futurs tiroirs des réserves. Les collections sont triées par famille et par taille, ce qui complique la tâche, mais permettra de retrouver chaque spécimen facilement.

Toutes les collections sont ainsi traitées, puis rangées dans des caisses en attendant leur déménagement, dans le cadre du pôle muséal de conservation de Tivoli, à Serrières. ●

→ **Muséum d'histoire naturelle**
Du mardi au dimanche de 10h à 18h.
www.museum-neuchatel.ch



A la découverte des frères Robert

Le Musée d'art et d'histoire et le Musée des beaux-arts de La Chaux-de-Fonds s'associent pour présenter sur deux sites une exposition monographique dédiée à Léopold Robert et à son frère Aurèle Robert. Artiste neuchâtelois ayant connu de son vivant une reconnaissance européenne, Léopold Robert incarne la figure du peintre romantique qu'une destinée tragique a auréolé de mystère. L'exposition réexamine le rôle d'Aurèle, le considérant comme « diffuseur » de l'œuvre de Léopold, mais aussi en tant qu'artiste à part entière. Deux visites des expositions sont prévues dimanche 3 septembre, la première au MBAC de 14h15 à 15h par David Lemaire, la seconde de 16h15 à 17h au MahN par Antonia Nessi. ●

→ **Musée d'art et d'histoire**
Du mardi au dimanche de 11h à 18h.
www.mahn.ch



Visite guidée de « X'ái X'ái », exposition d'art san

X'ái X'ái signifie « montrer » et « cacher » en naro, une des langues parlées par les populations ncoakhoe du Botswana. Dans cette exposition réalisée en collaboration avec l'Institut d'ethnologie, un groupe d'étudiant-e-s revisite deux ensembles contemporains d'art san (Botswana, Namibie et Afrique du Sud). Dans une approche critique des collections et en dialogue avec certain-e-s artistes issu-e-s des populations san naro du Kalahari, elle présente une réflexion sur ces productions artistiques avant tout destinées aux marchés occidentaux. La visite guidée a lieu jeudi 7 septembre à 12h15. Visite offerte, entrée payante. Sur réservation: 032 717 85 60 ou reception.men@ne.ch. Repas et petite restauration au Café. ●

→ **Musée d'ethnographie**
Du mardi au dimanche de 10h à 17h.
www.men.ch

JARDIN BOTANIQUE

Participez aux « sons de l'ermite »!

L'ensemBLE baBel (photo), formé de cinq musicien-nes et basé à Lausanne, présentera samedi 9 septembre de 16h à 16h45 une performance musicale immersive, *Les sons de l'ermite*. A cette occasion, baBel invite musicien-e-s de tous âges et tous niveaux à les rejoindre, avec vos instruments ou vos voix. Une partition originale sera créée sous forme de support sonore que nous suivrons à l'aide de téléphones portables et de casques/écouteurs. Comment?



1. Inscrivez-vous par e-mail à ensemblebabel@yahoo.com (merci d'indiquer vos noms, âge et instrument).
2. Un lien vers une partition sonore vous sera communiqué deux jours avant la performance.
3. Rejoignez-nous samedi 9 septembre à 15h pour une heure de préparation, avec vos téléphones/écouteurs.

Ne manquez pas non plus l'intervention de baBel vendredi 8 septembre à 18h30 et le passage de la fanfare Musique d'harmonie Les Armes réunies de La Chaux-de-Fonds, dimanche 10 septembre à 14h. ●

→ Villa ouverte tous les jours de 10h à 18h.
www.jbneuchatel.ch

ATELIER DES MUSÉES

Bienvenue aux adultes!

Le saviez-vous? L'Atelier des musées propose également des activités pour les plus de 16 ans. Voici ce qui est programmé pour eux prochainement au Musée d'art et d'histoire.

A l'Académie, un cours de dessin avec modèle les 6 ou 7 septembre; Autour des techniques de gravure, une visite guidée de l'exposition *Léopold & Aurèle Robert*, suivie d'une démonstration de gravure les 1^{er} ou 5 octobre;

un Atelier d'écriture créative avec Odile Cornuz le 29 octobre; et enfin, un Atelier de gravure les 12 ou 26 novembre.

Le jeune public n'est évidemment pas oublié: il existe un large choix d'ateliers qui ont lieu le mercredi après-midi et à découvrir sur le site internet. Le programme des vacances d'automne sera également disponible très prochainement.

Le nombre de places étant limité, inscrivez-vous en ligne sans tarder! ●



→ Infos et inscriptions
www.atelier-des-musees.ch



RETOUR SUR UN WEEK-END BIEN REMPLI

Une ville vivante pour finir l'été

La fin du mois d'août est souvent l'occasion de partager des moments festifs pour terminer l'été en douceur. Les Neuchâtelois-e-s avaient l'embaras du choix : de nombreuses manifestations ont rythmé ce week-end, marqué par le retour de températures plus fraîches. Au centre-ville, les commerces de la rue du Neubourg étaient en fête à l'occasion de la Balade chez l'Artisan, tandis que le Street Food Festival proposait des mets sucrés et salés, provenant des cinq continents. Joli succès pour la Groove Session, qui réunissait l'élite mondiale du break dans une salle de la Riveraine presque comble. Du côté de Corcelles-Cormondrèche, la fête villageoise a dû composer avec la pluie, et les organisateurs trouver des solutions de repli dans les caves et garages.

1. Miam ! Que de saveurs à déguster au Street Food Festival, à la place du Port.
2. Ambiance flamenco lors de la Balade chez l'artisan, qui invite à découvrir les commerces du quartier du Neubourg.
3. Le Street Food Festival a fait le bonheur des fins gourmets.
4. Sur la tête ou les mains, les b-boys et b-girls de la Groove Session ont fait le show à la Riveraine.
5. Malgré la pluie, les enfants ont pu s'amuser à Corcelles-Cormondrèche.

