

ÉCOLE À SERRIÈRES ET LA COUDRE, L'ÉCOLE À JOURNÉE CONTINUE DEVIENT RÉALITÉ

Maé, c'est pour la rentrée!

C'est un projet révolutionnaire dans le canton : Maé - Ma journée à l'école - s'apprête à être déployé dès la rentrée d'août. Deux collèges sont concernés, celui de Serrières (*photo*) et celui du Crêt-du-Chêne, soit plus de 500 élèves qui pourront être accueillis de 6 h 45 à 18 h 45. Les parents reçoivent ces jours-ci une fiche d'inscription. → PAGE 3



BERNARD PYTHON

Dans ce numéro

PESEUX
**Cyril Amourette ou
la passion de la musique**

→ PAGE 7

CULTURE
**Une foule d'événements
pour redécouvrir les
galeries**

→ PAGES 10 et 11

CENTRE-VILLE
**Retour en images
sur le Nouvel An chinois**

→ PAGE 20

L'édito | +468

DIDIER BOILLAT

Conseiller communal
Dicastère du développement technologique,
de l'agglomération, de la sécurité, des finances
et des RH



Ce chiffre traduit le retour réjouissant de la croissance du nombre d'habitant-e-s dans notre commune de Neuchâtel (+468), tout comme dans le canton (+1'928). L'analyse détaillée des chiffres nous montre que c'est la population étrangère qui est en croissance, en grande partie en lien avec la recherche d'un emploi ou les études. Emploi et formation représentent ensemble plus de la moitié des arrivées à Neuchâtel. La qualité de vie est également invoquée par 30% des nouveaux arrivants. Cette attractivité réjouissante se traduit par une population urbaine plutôt

jeune et cosmopolite, venue trouver à Neuchâtel un emploi stable et un environnement exceptionnel, deux conditions propices à la vie de famille.

A propos de vie de famille, nous démarrons le projet Maé, « Ma journée à l'école ». Ses objectifs sont de promouvoir l'égalité des chances des enfants, faciliter l'organisation de la vie familiale ainsi que la conciliation entre vie professionnelle et vie privée, assurer une meilleure accessibilité au marché de travail et renforcer l'attractivité résidentielle.

Nous sommes persuadés que nos efforts pour augmenter l'attractivité de notre commune vont continuer à porter leurs fruits pour toutes les générations. Les nombreux logements actuellement en construction sont adaptés aux besoins des familles et offrent un cadre de vie adapté à nos aîné-e-s. ●

RECENSEMENT LA COMMUNE COMPTAIT UNE POPULATION DE 44'884 PERSONNES À FIN 2023

Près de 500 habitant-e-s supplémentaires à Neuchâtel



La hausse de la population est stimulée par la vigueur du marché de l'emploi. VISTADRONE

Bonne nouvelle pour la dynamique démographique: la ville de Neuchâtel enregistre 468 nouvelles et nouveaux habitant-e-s à fin 2023, portant la population totale à 44'884 personnes. La statistique comprend les personnes arrivées d'Ukraine aux premières heures de la guerre.



Alors que la Ville de Neuchâtel vient d'annoncer, à travers son Projet de territoire, son ambition d'une ville peuplée de 6000 habitant-e-s et 5000 emplois supplémentaires d'ici 2040, l'augmentation de près de 500 personnes l'an dernier est un signal encourageant. Cette augmentation réjouissante, constatée sur

l'ensemble du canton, reflète la vigueur du marché de l'emploi et l'attractivité retrouvée de la commune, où de nombreux logements sont en construction. L'accroissement est essentiellement dû au solde positif des mouvements migratoires en lien avec le marché de l'emploi.

OUVERTE SUR LE MONDE

Sans conteste, c'est à la population étrangère, avec 655 nouveaux venus, que l'on doit cette hausse démographique bienvenue, compensant le recul de 187 Neuchâtelois-es et Confédéré-e-s. Sur les 267 ressortissant-e-s d'Ukraine comptabilisé-e-s à Neuchâtel, plus de 200 personnes ont été ajoutées au recensement de la population résidente en 2023, un an après leur arrivée lors du déclenchement de la guerre en 2022.

Belle hausse pour le canton

Sur l'ensemble du canton, le recensement 2023 montre également une hausse de la population, et ceci dans 19 des 27 communes neuchâteloises. L'accroissement de la population, d'une ampleur jamais vue depuis plus de 30 ans, est de près de 2000 personnes, avec une population résidente de 178'173 personnes à fin 2023, a communiqué le Canton.

Le nombre de ressortissant-e-s étranger-ère-s a augmenté de 2374 personnes, alors que celui des personnes de nationalité suisse, influencé notamment par le vieillissement progressif de la population et la faible natalité, a diminué de 446 personnes. La hausse du nombre de personnes de nationalité ukrainienne (+982) devance celle des Français-e-s (+641), des Portugais-e-s (+177) et des Espagnol-e-s (+99). Aux yeux du Conseil d'Etat, il s'agit d'une dynamique réjouissante: «Même en retranchant les nouveaux habitants titulaires d'un permis de type S, le canton confirme son regain d'attractivité et récolte les fruits de ses efforts pour se réformer durant la dernière décennie.»

Les raisons de s'y établir

Les mouvements enregistrés au Contrôle des habitant-e-s ne cessent d'augmenter année après année. Ainsi, en 2023, pas moins de 13'038 départs et arrivées ont été enregistrés, dont 4000 déménagements intra-muros. Le Service de la population et des quartiers enregistre ainsi environ 220 visites par jour, ce qui témoigne de ce dynamisme. Les raisons de s'installer? Qu'il s'agisse d'une nouvelle opportunité professionnelle, du début d'une formation, d'un stage ou des études, les motivations en lien avec l'emploi ou la formation représentent plus de la moitié des arrivées à Neuchâtel. On y vient aussi pour le regroupement familial et la qualité de vie en général (30% des raisons invoquées). La construction en cours de quelque 2000 logements dans la commune permet de répondre à la demande et de renforcer l'attractivité résidentielle.

L'Ukraine occupe d'ailleurs la dixième place en termes de ressortissant-e-s, sur les 141 nationalités représentées à Neuchâtel. La France, avec 3565 nationaux, tient depuis quelques années le premier rang parmi les nationalités présentes dans la capitale cantonale, suivie de loin par le Portugal (2387), l'Italie (1853) et l'Espagne (650). Il faut relever que la statistique ne tient pas compte d'une double ou triple nationalité: les personnes au bénéfice de la citoyenneté suisse sont comptabilisées comme Suisses seulement. La statistique indique par ailleurs une forte progression des permis B (332) et C (110), montrant la force d'attractivité de la ville sur le plan de l'emploi. A noter que les naissances (427) et les décès (404) sont stables.

Cette évolution est très réjouissante et indique que les efforts entrepris pour stimuler l'attractivité de notre ville commencent à porter leurs fruits. Les chiffres indiquent que notre communauté urbaine est faite d'une population active plutôt jeune et cosmopolite, venue trouver à Neuchâtel un emploi stable et une qualité de vie peu commune dans un environnement exceptionnel entre lac et montagnes, propice à la vie de famille, aux activités associatives et aux loisirs.

Le Conseil communal poursuivra ses efforts entrepris dans le cadre de sa politique de domiciliation pour favoriser la croissance démographique, la venue de nouvelles entreprises et la création d'emplois sur son sol, tout en prenant soin de préserver l'environnement dans une perspective de développement durable.

FAMILLES LA VILLE ET L'ÉORÉN PRÉPARENT L'ÉCOLE À JOURNÉE CONTINUE POUR LA RENTRÉE

En route pour ma journée à l'école



Le collège de Serrières est l'un des deux établissements du projet pilote Maé. Les élèves pourront être pris en charge toute la journée. PHOTOS: BERNARD PYTHON

Soutien financier du canton

En octobre 2023, le Conseil général de Neuchâtel a accepté à l'unanimité un crédit-cadre d'environ 4,5 millions de francs pour mener ce projet-pilote qui sera déployé sur trois années scolaires (2024-25, 25-26 et 26-27). Le Canton de Neuchâtel apporte un soutien financier extraordinaire de 50% aux surcoûts liés aux projets Maé. Comme pour le parascolaire classique, les frais de base sont supportés par les parents (selon leur capacité contributive), la Commune et un fonds canton-employeurs. La Ville met à la disposition des parents une page sur son site avec des informations et une calculatrice permettant d'estimer la part parentale.

→ Plus d'informations: www.neuchatelville.ch/mae



Un réfectoire au Clos-de-Serrières complétera le parascolaire du Cerf-Volant.

Les parents des élèves scolarisés aux collèges du Crêt-du-Chêne et de Serrières ont désormais la possibilité d'inscrire leurs enfants au programme «Maé» d'école à journée continue. L'idée est d'offrir un encadrement parascolaire complet assorti d'activités sportives et culturelles.

Ma journée à l'école, Mes apprentissages à l'école, Midi à l'école, Mes activités à l'école: autant d'acronymes pour résumer Maé, un projet révolutionnaire dans le canton. Celui-ci s'apprête à être déployé en Ville de Neuchâtel dès la rentrée d'août 2024. Deux collèges sont concernés à l'heure actuelle: celui de Serrières et celui du Crêt-du-Chêne à la Coudre, totalisant 28 classes et plus de 500 élèves de la 1^{re} à la 8^e année. Les parents reçoivent ces jours-ci une fiche d'inscription pour la rentrée. «Le principe est simple: il y a une place à la journée pour chaque enfant, mais Maé restera facultatif», rappelle la conseillère communale Nicole Baur, en charge de la famille, de la formation, de la santé et des sports.

VASTE PANEL D'ACTIVITÉS

En prévision d'un retour positif des familles - un sondage de 2020 mené à l'échelle du canton avait démontré un vif intérêt pour le projet d'école à journée continue -, la Ville de Neuchâtel met les bouchées doubles pour accueillir un nombre d'enfants bien plus considérable que dans les structures parascolaires actuelles du Domino et du Cerf-Volant. A Serrières par exemple, un nouveau réfectoire sera aménagé à l'étage de l'établissement public du Clos-de-Serrières (lui-même actuellement en pleins travaux). Au Crêt-du-Chêne, des aménagements prendront place dans des espaces communs du collège.

Mais Maé ira bien plus loin que l'accueil sur le coup de midi. Les enfants auront la possibilité d'être suivis dans l'accomplissement de leurs devoirs - sans obligation là aussi pour les parents qui souhaitent faire les devoirs avec leurs enfants. Mais surtout, elles et ils bénéficieront d'un large éventail d'activités extrascolaires, tant sportives que culturelles. Des contacts étroits sont en cours avec des clubs et associations locales pour faire découvrir aux élèves de nouvelles activités.

D'autres innovations sont prévues, telle que l'intégration de seniors bénévoles via la fondation

Pro Senectute Arc jurassien dans les structures qui seront en appui des éducateurs, éducatrices et enseignant-e-s.

DAVANTAGE D'ATTRACTIVITÉ POUR NEUCHÂTEL

L'avantage de Maé, c'est aussi de rapprocher l'école et le parascolaire - qui dépendent chacun d'autorités différentes, l'éorén et la Ville - afin de créer une meilleure synergie pour le bien-être des enfants et de leur famille. Le projet Maé est d'ailleurs le fruit d'une collaboration soutenue entre les Centre des Terreaux (collège de Serrières), du Mail (Crêt-du-Chêne) et les équipes dépendant du dicastère de la famille, de la formation, de la santé et des sports (FFSS).

«Maé est une solution gagnante pour tout le monde: pour les femmes qui ne veulent plus être pénalisées dans leur carrière professionnelle, pour les enfants pris en charge de manière qualitative, et pour la Ville qui gagne en attractivité sur le plan national», résume Nicole Baur. Actuellement, l'horaire continu n'est appliqué qu'en Ville de Zurich et dans une poignée de communes d'autres cantons. La Suisse fait donc encore figure d'exception dans une Europe largement acquise à l'école à journée continue. ● EG

EXPOSITION LA DRA5 FAIT HALTE AU PÉRISTYLE

L'architecture se met à table

Après avoir été présentée à Lausanne, Sion et Berne, l'exposition itinérante de la DRA5 (Distinction romande d'architecture) fait halte au péristyle de l'Hôtel de Ville jusqu'au 24 février. L'occasion de découvrir quelques réalisations audacieuses de ces dernières années.

« Il n'y a pas de bon projet sans maître d'ouvrage engagé et sans architecte audacieux »: c'est par ces mots que la conseillère communale Violaine Blétry-de Montmollin a inauguré jeudi dernier l'exposition itinérante de la DRA5, qui fait halte à Neuchâtel pour la quatrième étape d'un tour de Suisse entamé l'année dernière à Lausanne, et qui se terminera au Tessin en novembre. La DRA5? Il s'agit d'une distinction remise tous les quatre ans depuis 2006 à des projets architecturaux de qualité, qui illustrent le foisonnement et la richesse du bâti en Suisse romande. Pour la 5^e édition, 17 projets ont été nominés (sur 314 candidatures) et six d'entre eux distingués. Avec un thème: «L'architecture sur la place publique». Parmi les projets distingués, citons la rénovation de la Cité du Lignon, à Vernier (GE), la plage urbaine des Eaux-Vives à Genève, la transformation exemplaire d'une ferme à Cottens (FR) ou la rénovation des Maisons Duc à Saint-Maurice (VS). «Honorer conjointement les maîtres d'ouvrage et les concepteurs, qui contribuent ensemble à un meilleur environnement construit, me séduit

tout particulièrement dans une période où la Ville de Neuchâtel et toutes les communes du canton élaborent leur plan d'aménagement local, avec ce même souci d'apporter à nos citoyennes et citoyens une meilleure qualité de vie dans leur environnement», a ajouté la conseillère communale, en charge du développement territorial et du patrimoine bâti - c'est d'ailleurs le Service du patrimoine bâti qui a mis sur pied l'exposition.

PROCHAINE ÉDITION À NEUCHÂTEL

Pour l'architecte cantonal Yves-Olivier Joseph, «ce qui frappe, au fil des éditions de la DRA, c'est l'évolution des préoccupations. Avec une tendance actuelle nette pour le développement durable, l'intégration, l'économie des moyens, et aussi une forme d'art et de poésie». Et d'annoncer que l'édition prochaine de la manifestation, la DRA6, sera organisée par le canton de Neuchâtel. En nourrissant l'espoir de voir un projet neuchâtelois distingué - il n'y en a malheureusement pas pour la 5^e édition.

Coprésident de cette DRA5, Emmanuel Ventura a quant à lui invité le public à découvrir les photos des 17 réalisations, confiées à Laurence Kubski et Philippe Fragnière, mises en valeur sur des tables lumineuses et en musique par l'artiste sonore Christophe Fellay, grâce à des casques à disposition au Péristyle. «Nous avons pris le pari de proposer un regard différent sur ces objets, de la part de photographes qui ne sont pas les photographes des architectes. Chacun a son regard, et vous aussi!». ● FK

→ **Péristyle de l'Hôtel de Ville**, jusqu'au 24 février, lu-ve de 9h à 18h30, sa de 10h à 18h.



Les projets sont exposés sur des tables lumineuses.

FEMMES ET POLITIQUE



La parité est respectée à Neuchâtel, mais pas partout dans le canton.

Formation pour les candidates

L'Office de la politique familiale et de l'égalité (OPFE) du Canton de Neuchâtel met sur pied une formation à l'intention des femmes briguant un mandat aux élections communales de ce printemps. La formation, dont l'objectif central est de sensibiliser les candidates aux spécificités du «métier» de politicienne, se tiendra sur trois soirées.

Soixante-quatre ans après l'entrée de la première femme dans un législatif communal du canton, la politique communale reste encore clairement une affaire d'hommes et l'égalité n'est toujours pas acquise: dans la législature qui s'achève, les femmes occupent moins d'un tiers (31%) des sièges des conseils généraux neuchâtelois, et un cinquième seulement des sièges des conseils communaux (exécutif), indique un communiqué de l'Etat.

«Savoir s'exprimer en public, ne pas avoir peur de prendre la parole, apprendre à répondre aux sollicitations des médias, déchiffrer le sexisme ordinaire et le déconstruire, comprendre l'importance du réseautage et des médias sociaux: ce sont autant de sujets qui seront abordés au cours de cette formation.» Celle-ci débutera le mercredi 14 février par une rencontre en ligne ayant pour titre «Etre femme en politique: encore une question, vraiment?». Cette première soirée sera largement interactive et permettra de mieux comprendre les articulations du sexisme ordinaire et de comment il est possible de le déconstruire. Deux autres soirées suivront en ligne puis en présentiel les 21 février et 7 mars, consacrées à la prise de parole, aux bases de langage média et au réseautage.

L'ensemble sera animé par Florence Hügi, ancienne journaliste RP, formatrice d'adultes et spécialiste des questions de genre qui dispose d'une riche expérience. Cette formation est payante (60 francs) et le nombre de places limité à 30 participantes. ●

→ **Plus d'infos** sur www.ne.ch/opfe

JEUNESSE L'ART DU DÉBAT ÉTAIT À L'HONNEUR SAMEDI AU COLLÈGE DES TERREAUX

Deux élèves des Terreaux en finale nationale de débat

Le collège des Terreaux a accueilli samedi la Finale régionale de l'Arc jurassien de «La jeunesse débat». Organisé par Young Enterprise Switzerland (YES), l'événement réunissait 12 élèves, âgés de 13 à 15 ans, sélectionnés au préalable dans leurs collèges respectifs, à Neuchâtel, à Val-de-Ruz et à Bassecourt.

Dans la salle A, la tension est à son comble. Le premier débat du jour va commencer. Chaque équipe affûte ses derniers arguments en vue du débat, qui porte sur l'interdiction des zoos en Suisse. Les binômes s'installent face au jury, et au public. Plusieurs familles, camarades de classe et enseignants ont fait le déplacement pour soutenir les élèves volontaires. Le débat se déroule sous le format deux contre deux. Chacun-e donne sa position, puis les équipes échangent leurs arguments pour ou contre le thème donné. A l'issue des débats, le jury, composé de personnalités des milieux politique, économique ou éducatif, délibère et donne son retour aux équipes à huis-clos.

Après ce premier tour, les inquiétudes se sont envolées et les équipes sont prêtes à en découdre. «Faut-il interdire les appareils électroniques privés dans les écoles primaires en Suisse?» Lucrezia Bridy et Lilia Sophia Benedjem, élèves aux Terreaux, n'ont pas eu de chance au tirage: elles doivent s'exprimer contre. «Pour tous les sujets, nous avons préparé des arguments pour et contre, car nous avons reçu nos positions un jour avant le débat», précisent les deux élèves des Terreaux. Elles ne se laissent pas démonter et



Douze élèves de 11e année ont échangé leurs arguments samedi au collège des Terreaux. LUCAS VUITEL

mettent en avant l'importance de former les jeunes générations aux dangers des appareils numériques. Malgré les arguments de l'autre équipe, les filles tiennent bon. «Rien ne sert d'interdire, car les jeunes trouveront toujours le moyen de contourner les interdits et de se procurer des appareils. Mieux vaut les éduquer». Le verdict est sans appel, le duo va en finale et remporte le dernier débat.

Pour YES, qui organise les débats d'élèves chaque année, le but est d'encourager la jeunesse

à s'investir dans des projets qui pourront lui servir pour la suite. «L'art de débattre en public peut être un atout pour un entretien d'embauche», précise Stéphane Burki, responsable de l'événement. Sur les deux binômes du collège des Terreaux, celui de Lucrezia et Lilia Sophia a été sélectionné pour la finale nationale qui se déroulera les 22 et 23 mars à Berne, tandis que celui d'Elise et Abril fait figure de remplaçant. «L'événement s'annonce exceptionnel avec notamment une visite du Palais fédéral». ● AK



Rapidité et vivacité d'esprit

«Nous avons abordé l'art du débat dans le cadre des leçons de français», relèvent Andrea Marcone et Pauline Bachofner, enseignantes de français au collège des Terreaux. Ce ne sont pas forcément les élèves les plus doués en français qui se distinguent. «Pour débattre, les élèves doivent avoir une bonne capacité d'écoute, et un sens de la répartie qui leur permette de rebondir face aux arguments des autres.» ●



L'occasion à saisir

«Je ne suis pas forcément à l'aise pour parler en public, mais je me suis dit que c'était une opportunité que je ne pouvais pas manquer. J'ai tout de suite pensé à mon amie Lucrezia pour faire un binôme», explique Lilia Sophia. Et les deux filles ont bien fait, car elles ont réussi à se hisser à la première place du débat, décrochant un ticket pour la finale nationale de «La jeunesse débat». ●



«Vite prises au jeu!»

«On s'est lancées dans l'aventure un peu par hasard et comme on a gagné le débat au sein de l'école, ça nous a motivées pour la suite», expliquent Elise Zufferey et Abril Patiño Giese. «Même si cela fait peur, une fois qu'on est dans le débat, on se sent vite à l'aise», racontent les deux élèves des Terreaux, qui ont terminé à la troisième place et qui figurent comme équipe de remplacement pour la finale nationale. ●

BOTANIQUE LES HERBIERS DE JEAN-JACQUES ROUSSEAU ACCESSIBLES EN LIGNE

Un trésor fragile numérisé

C'est le fruit de quatre ans de travail: l'Université de Neuchâtel vient de publier en ligne l'intégralité des herbiers confectionnés par Jean-Jacques Rousseau. Un trésor riche de près de 3700 spécimens de plantes séchées, désormais accessible d'un simple clic!

Grand écrivain et philosophe des Lumières, Jean-Jacques Rousseau (1712-1778) était également un botaniste chevronné, qui a confectionné de riches herbiers durant les quinze dernières années de sa vie. Précieuses, fragiles et fragmentées, ses collections de plantes séchées demeurent toutefois méconnues, car elles restaient difficiles à consulter, souligne dans un communiqué l'Université de Neuchâtel, qui a entrepris de les numériser.

Destiné tant aux chercheurs qu'au grand public, le site lesherbiersderousseau.org met au jour près de 3700 spécimens végétaux que Rousseau a cueillis et séchés lui-même, ou qu'il a reçus de ses correspondants. «Chaque plante et chaque note manuscrite sont accompagnées de données botaniques ou historiques. L'internaute y découvre ainsi un pan de la flore européenne et exotique du XVIII^e, accompagnant Rousseau dans ses herborisations en plaine ou en montagne, et prenant la mesure de sa passion scientifique pour les végétaux», relève l'Université de Neuchâtel.

Conservées dans onze institutions suisses et françaises, les quatorze collections présentées sont très diverses, comptant des spécimens isolés, acquis par des bibliophiles et des amoureux de Rousseau, aussi bien que de vastes herbiers réunissant jusqu'à 1600 plantes. «Certaines collections constituent de véritables œuvres d'art:



Une plante de l'herbier de Rousseau conservé à la BPUN. GUILLAUME KAUFMANN

Rousseau les compose avec grand soin pour les offrir à des amateurs ou amatrices de botanique, et pour les encourager à pratiquer cette science».

EN PARTENARIAT AVEC LA BPU

D'autres ensembles proviennent du dernier herbier de Rousseau. Parmi ces collections, le complexe herbier de la Bibliothèque publique et universitaire de Neuchâtel (1242 plantes) ouvre une perspective sur l'atelier du botaniste qui sèche, fixe, nomme et classe les plantes. Enfin, un nombre conséquent de spécimens conservés par Rousseau provient du botaniste français

Jean-Baptiste-Christophe Fusée-Aublet, qui a exploré la Guyane française et ramené des plantes exotiques en France.

Le site est le fruit d'un projet de recherche interdisciplinaire conduit par la faculté des sciences et la faculté des lettres et sciences humaines entre 2020 et 2024. Il a été mené en partenariat avec la Bibliothèque publique et universitaire de Neuchâtel et financé par le Fonds national suisse (FNS). Neuf scientifiques, historiens et informaticiens ont conjugué leurs efforts. ● AB

→ Lesherbiersderousseau.org

TERROIR LE FESTIN NEUCHÂTELOIS VA RÉUNIR LES GOURMETS POUR LA 14^e FOIS

Le repas des repas, c'est pour le 10 mars!



Le Festin a déjà conquis les palais de plus de 10'000 personnes.

Le Festin neuchâtelois attend les gourmets le dimanche 10 mars pour sa 14^e édition. Une quinzaine de restaurants proposent des menus tout à fait uniques, réalisés avec des produits locaux. Les inscriptions sont ouvertes.

Les plaisirs gourmands des fêtes de fin d'année sont derrière vous? Qu'à cela ne tienne: vous pouvez vous remettre à table (et à la bonne!), dimanche 10 mars prochain à l'occasion du Festin neuchâtelois. Pour cette 14^e édition, autant de restaurants du canton vous ouvrent leurs portes, et pour certains ce sera même un véritable voyage, puisqu'il sera possible de se régaler en train historique au Val-de-Travers ou à bord d'un bateau de la LNM.

Sur le territoire de la commune, les établissements qui participent sont le Jura, les Cinq Sens (à la ferme de Pierre-à-Bot avec les Petits Chanteurs à la gueule de bois), l'Hôtel DuPeyrou (mais à la Maison du Prussien pour une alliance entre deux chefs) ainsi que le Café des Amis.

Les convives pourront déguster, comme c'est le but du Festin, des menus exceptionnels concoctés avec des produits locaux. On redécouvrira donc, forcément, du saucisson IGP, des poissons du lac comme la palée, le brochet ou la bondelle, des écrevisses, des tripes, des desserts à l'absinthe, ainsi que des fromages et des vins d'ici.

Depuis 2011, date de la première édition réalisée lors du Millénaire de la Ville à l'initiative de passionnés de gastronomie et d'histoire, le Festin neuchâtelois a régalié plus de 10'000 personnes. ● FK

→ **Infos et réservations:** www.festin-neuchatelois.ch

JAZZ RENCONTRE AVEC UN MUSICIEN, AUTEUR ET COMPOSITEUR, QUI SORT UN NOUVEL ALBUM

Du funk, du vrai, sans artifices



Cyril Amourette sera en concert avec son groupe The Soul Jazz Rebels, le 2 mars à 20h30 au KVO. LUCAS VUITEL

Passionné par la musique jazz, funk et soul, l'artiste Cyril Amourette sort un nouvel album le 19 mars prochain. Originaire de Toulouse et établi à Peseux depuis six ans, le compositeur a enregistré *Instant Groove* dans un studio parisien avec le label d'instrumentistes Black Stamp Music. Portrait.

«J'ai reçu carte blanche pour composer ce nouvel album qui fait la part belle au funk instrumentiste. C'est de la musique qui se partage, elle est pointue du point de vue de sa création, mais très accessible à l'écoute pour le grand public. Avec le label, on ne défend absolument pas un jazz élitiste, ni avant-gardiste. C'est une musique qui invite au partage dans une ambiance festive», explique Cyril Amourette. Le musicien travaille depuis de nombreuses années déjà avec le label parisien Black Stamp Music et le producteur Sidney Regal. «Nous avons les mêmes goûts musicaux et travaillons sur plusieurs projets d'albums».

Le dernier né, intitulé *Instant Groove*, sortira sur toutes les plateformes le 19 mars, accompagné d'un clip vidéo, diffusé le même jour. «J'ai tout écrit et arrangé en l'espace de quatre jours. L'album a ensuite été enregistré à Villetaneuse, en banlieue parisienne, dans le mythique studio Midilive, qui abritait les anciens studios des disques Vogue (Françoise Hardy, Jacques Du-

tronc, Johnny Hallyday). Les musiciens parisiens, engagés sur le projet, ont tous joué en direct dans cette atmosphère si spéciale». Il en ressort un album aux couleurs festives, sans effets, ni artifices. On retrouve aussi des balades et même un air qui s'inspire des Caraïbes avec le son d'un calypso.

«ENFANT, J'IMITAIS LES GUITARISTES»

La musique, Cyril Amourette en a toujours écouté beaucoup. «Mon frère aîné, avec qui j'ai sept ans d'écart, a commencé à jouer et prendre des cours de musique. J'avais 9 ans, je me suis dit que je voulais faire pareil». Et c'est le délice! «J'ai tout de suite eu envie d'apprendre la guitare. Enfant, j'adorais imiter les musiciens en mode *air guitar*. Je trouve que c'est un instrument avec une super énergie». Quant au jazz, c'est la musique qui l'a toujours le plus touché. «J'aime aussi l'ambiance feutrée, avec la lumière tamisée, les mecs en costard, il y a quelque

chose de très classe. Même si j'écoute aussi du rock, je ne me retrouve pas dans les muscles et les tatouages». A 16-17 ans, Cyril Amourette se produit dans les bars et gagne ses premiers cachets.

Depuis ses études au conservatoire, il a toujours vécu de la musique avec des projets plein la tête. Comme *sideman*, il a notamment accompagné la chanteuse haïtienne Moonlight Benjamin ou Magyd Cherfi, connu pour avoir fait partie du groupe Zebda. Cyril Amourette se produit d'ailleurs régulièrement au-delà des frontières avec son groupe The Soul Jazz Rebels. «Nous avons fondé le groupe il y a huit ans avec un ami d'enfance. On a suivi les mêmes écoles et le même parcours à la fois comme artiste et musicien au sein du groupe. Un lien très fort nous unit, comme une famille».

Les Soul Jazz Rebels ont d'ailleurs sorti leur troisième album *Iconiq* en début d'année et tournent actuellement un peu partout en Suisse et en France. «Nous serons en concert le 29 février au Palafitte et le 2 mars au KVO», précise l'artiste.

TOUS LES MOIS AU KVO

Sa musique, Cyril Amourette aime la partager et la transmettre. Il entretient des liens étroits avec l'espace culturel du KVO à Corcelles, où il organise une fois par mois des soirées jazz club. «Après un concert d'ouverture, les musiciens ont la possibilité de rejoindre la scène. C'est l'occasion de partager notre passion pour le jazz dans une ambiance festive et décontractée», indique le guitariste. Et de poursuivre: «J'apprécie beaucoup de jouer dans un espace tel que le KVO. Les gens sont très proches de la scène, ce qui crée une proximité, des regards, un lien fort se tisse avec le public». Le guitariste a également l'âme pédagogue, et transmet volontiers sa passion à d'autres musiciens amateurs, mais avertis, à l'occasion des workshops jazz du KVO.

Cyril Amourette coiffe aussi parfois la casquette de producteur avec sa propre boîte de production Holo jazz. «Nous avons notamment assuré la programmation musicale dans le cadre du village des vigneronns à la Fête des vendanges. J'ai notamment emmené les musiciens que je suis dans le cadre des workshops, afin qu'ils puissent se produire devant un public. C'est un endroit plus calme dans la fête, la musique jazz s'y prête bien!». ● AK

Neuchâtel, une ville où il fait bon vivre

Marié et père de deux enfants, Cyril Amourette est établi à Peseux depuis maintenant six ans. «Je suis très heureux de vivre ici avec ma famille. Le savoir-vivre suisse et la qualité de vie y sont exceptionnels en regard de ce que l'on peut vivre notamment en France», estime Cyril Amourette, qui a rencontré sa femme lors d'un concert à Genève. Le couple a aussi vécu en France, puis est revenu s'établir à Peseux, d'où sa femme est originaire. «Je suis un grand amateur de lacs. Avec celui de Neuchâtel, je suis comme dans un cinq-étoiles. C'est très agréable de s'y baigner en été avec les enfants! J'aime aussi la nature et la topographie de la ville». Cyril Amourette se produit d'ailleurs régulièrement en solo ou avec d'autres musiciens dans la région. Sa musique est disponible sur toutes les plateformes de téléchargement et bientôt sur un nouveau site internet. ●

super!

trop bien!

On se voit à l'assemblée citoyenne ?

Participer aux assemblées citoyennes, débattre, déposer des propositions, voter pour les plus inspirantes, contribuer à leur réalisation : une belle manière d'expérimenter la démocratie locale et d'agir pour améliorer la vie de son quartier ou de sa localité.

**Toutes et tous les habitant-e-s
de Neuchâtel sont bienvenu-e-s.**

Venez à l'assemblée de votre quartier !

top!

oui!

Les prochaines assemblées:

Peseux : lundi 19 février

Neuchâtel Sud : mardi 5 mars

Neuchâtel Ouest : mercredi 6 mars

Neuchâtel Est : lundi 11 mars

Neuchâtel Nord : mardi 12 mars

Corcelles-Cormondrèche : lundi 18 mars

Valangin : jeudi 21 mars



Imaginez,
proposez,
inspirez
la vie locale!

Informations détaillées sur

www.neuchatelville.ch/assembleescitoyennes



Quelques rendez-vous à venir

AVANT-PREMIÈRE

« Bisons », un drame rural tourné à Sainte-Croix

Jeune éleveur taiseux, Steve se partage entre la lutte traditionnelle et le travail à la ferme. Mais depuis la mort de son père, les dettes s'accumulent. A l'instigation de son frère Joël, tout juste sorti de prison, il participe à des combats clandestins de plus en plus violents en France, pour sauver le peu qu'il lui reste. A l'invitation de Passion Cinéma, le cinéaste romand Pierre Monnard, à qui l'on doit notamment *Les Enfants du Platzspitz*, viendra à Neuchâtel présenter *Bisons*, un « drame rural d'une rare intensité » auréolé de six nominations aux Prix du Cinéma suisse. ●

→ **Cinéma Apollo**
Samedi 10 février à 20h.
Billetterie: www.cinepel.ch

PAUSES VAGABONDES

Les grandes voix du Flower Power

Bain de fleurs, guitares et colombe sur la manche... Le Lycéum club invite à remonter le temps pour redécouvrir lors de Pauses vagabondes quatre chansons cultes d'artistes américaines, rêvant d'un paradis que l'on sait aujourd'hui perdu. Après *It's too late* de Carole King le mois dernier, le musicien Michel Bertarionne nous parlera de *Gracias a la vida* de Joan Baez, pour évoquer l'aspiration à la justice sociale et au bonheur collectif. Suivront, les mercredis 13 et 27 mars, toujours à la pause de midi, deux autres grandes voix du Flower Power: Pura Fé et Aretha Franklin. ●

→ **Lycéum Club**, rue des Beaux-Arts 11.
Mercredi 14 février de 11h30 à 13h45.
Entrée libre, collecte.

LECTURE

Georgette ou la rose trémière

« Elle n'aimait pas les roses, trop guindées. Elle aimait les trémières, qui s'installent là où elles veulent et se contentent d'une fente dans un muret ». A l'occasion de la sortie de son dernier livre, *Roses trémières*, Lucienne Girardier Serex nous racontera l'histoire d'une des femmes qu'elle dépeint dans ce recueil de nouvelles paru aux éditions l'Harmattan: celle de Georgette, sa grand-mère neuchâteloise, qui a fleuri à l'ombre du Château de Pesieux. Une lecture-performance à découvrir à la galerie YD, accompagnée d'une exposition de Valérie Leuba, qui a illustré l'ouvrage. ●

→ **Galerie YD**
Lecture: ve 9 février à 18h30.
Expo: les 10 et 11 février, de 10h à 16h.

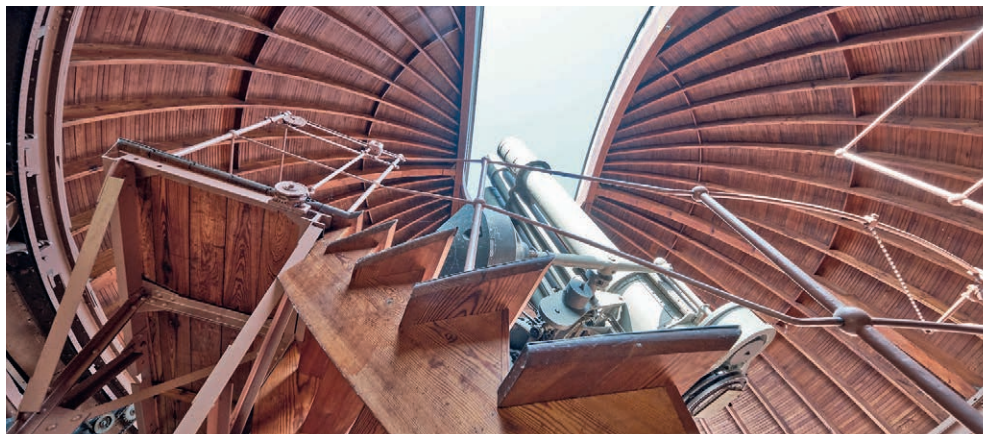

Le pavillon Hirsch et sa grande lunette se dévoilent au public. BERNARD PYTHON

OBSERVATOIRE

Journée portes ouvertes

Comme chaque deuxième samedi du mois, le petit musée aménagé par l'association Espace Temps au sein du pavillon Hirsch ouvrira ses portes au public. L'occasion de découvrir ce joyau plus que centenaire du patrimoine scientifique et le rôle crucial joué naguère par l'Observatoire dans la détermination de l'heure exacte en Suisse, mais aussi de comprendre comment fonctionne la grande lunette Zeiss ou quels tremblements de terre enregistrerait le sismographe de Quervain-Piccard. Des visites guidées, comprises dans le prix d'entrée (10 francs), sont prévues à 14h15 et 15h45. ●

→ **Pavillon Hirsch**, rue de l'Observatoire 52, samedi 10 février de 14h à 17h, www.espacetemps.info

ORGUE

Un concert baroque et romantique



LUCAS VUITTEL

La Basilique Notre-Dame accueille ce dimanche un concert qui mettra tour à tour en valeur son petit orgue de chœur de type baroque, construit dans le plus pur respect des traditions espagnoles, et son grand orgue romantique de tribune, datant de 1929. Deux instruments qui résonneront sous les doigts de Thomas Kientz, organiste titulaire de l'Abbaye de Saint-Maurice. Lauréat de plusieurs concours internationaux, cet interprète renommé jouera des œuvres de Steigleder, Mendelssohn, Widor ainsi que des créations de sa propre composition, souligne l'association OrBaChœur. ●

→ **Basilique Notre-Dame**
Dimanche 11 février à 11h15.
Entrée libre, collecte.

JEUNE PUBLIC

« Seule dans ma peau d'âne »



PHILIPPE PACHE

A découvrir ce dimanche dans la grande salle du Passage, ce conte sans fée ni prince charmant d'Estelle Savasta relate avec délicatesse le parcours initiatique d'une jeune fille sur le chemin de l'émancipation. A la mort de son épouse, un roi, pressé de se remarier par ses conseillers, jette son dévolu sur sa propre fille. Un destin funeste auquel la princesse compte bien échapper! Dans une scénographie « aussi belle qu'astucieuse », les quatre interprètes passent allègrement du récit au jeu et du chant à la danse. Une création de la Cie Face Public et du Petit Théâtre de Lausanne, à voir dès 7 ans. ●

→ **Théâtre du Passage**
Grande salle.
Dimanche 11 février à 17h.

CULTURE COUP DE PROJECTEUR SUR LES GALERIES D'ART DE NEUCHÂTEL QUI PROPOSENT UNE FOULE D'ŒUVRES

Les galeries d'art foisonne

Quatre galeries, choisies de manière non exhaustive, dévoilent leur actualité foisonnante. Situées en ville de Neuchâtel, chacune a un style qui lui est propre, accueillant ou représentant des artistes d'ici ou d'ailleurs. Peinture, sculpture, gravure, dessin, photographie: les expositions en cours font la part belle à des médiums et techniques d'expression variés.

Sur le territoire communal se concentre un grand nombre de galeries qui mettent l'art à l'honneur. Elles soutiennent également des artistes locaux émergents ainsi que des artistes suisses, voire même de renom-

mée internationale, plaçant Neuchâtel à la pointe des tendances actuelles en matière d'art contemporain.

Retrouvez la liste complète des centres d'arts et des galeries sur le site internet de la ville, rubrique culture: www.neuchatelville.ch. ● AK



Les paysages de l'Arctique se dé

La Galerie de l'Evole présente une nouvelle exposition consacrée à l'Arctique, à découvrir du 15 au 25 février. «Dans l'éclatante diversité de ce monde, quatre âmes passionnées ont convergé grâce à une simple publication sur Instagram et ont décidé ensemble de tisser une toile d'amitié virtuelle», explique Carlos Stauffer pour la Galerie de l'Evole. Leur point commun? Ils vouent une passion pour l'Arctique. Deux photographes, Noemi Tirro, professionnelle, et Antoine Gobat, conducteur de train, feront découvrir les paysages et les espèces du Svalbard,

dans le rologio peintre ceau a Jenni, primer trage a tique a faire, L'ensem Par ai numér



GALERIE C

Quatre artistes expriment le désir au travers du dessin

La Galerie C de Neuchâtel expose quatre artistes autour des thèmes du désir et de la liberté. «A l'origine de l'exposition, il y a un livre avant-gardiste de Jean Sénac, poète algérien et homosexuel qui avait été assassiné dans les années 1970. Il s'agit d'un recueil de poèmes qui décrit la passion de cet auteur pour une forme de liberté. Il désirait une Algérie libre!», explique Christian Egger. Le directeur de la Galerie C a montré ce texte aux quatre artistes qu'il a réunis pour l'exposition *Un cri que le soleil dévore* à voir jusqu'au 24 février. On y découvre les dessins et gravures de Line Marquis qui expriment le désir d'une jeune femme, partie en voyage au Brésil qui notamment culpabilise pour son empreinte carbone. Aurèle K propose une forme d'iconographie en référence à l'église orthodoxe, tandis que Noémie Doge lève les rideaux sur une image de ses aïeux. Elle questionne les situations ambivalentes avec une envie de liberté. Quant à Jordan Pallagès, il

explore l'hétérotopie au travers d'un roman. Au fil du récit, les protagonistes disparaissent. «Les quatre artistes expriment un désir d'autres choses à travers le médium du dessin», précise Christian Egger. Une visite guidée publique aura lieu mercredi 21 février à 18 h, en partenariat avec la Société des Amis des arts.

Par ailleurs, la Galerie C qui représente Valérie Favre en France est heureuse d'apprendre que l'artiste neuchâteloise a remporté le Grand Prix suisse d'art. «C'est une énorme reconnaissance, fruit de longues années de travail et d'exil. C'est d'autant plus beau que Valérie reçoit ce prix au moment où elle revient à Neuchâtel, alors que sa notoriété s'étend davantage en France et en Allemagne. Nous lui consacrerons une exposition l'an prochain», relève le directeur de la Galerie C, qui sera aussi présente au Salon du Dessin à Paris en mars et à Art Brussels en avril avec plusieurs artistes. ●

→ Infos sur www.galeriec.ch



SULLY BALMASSIERE

VÉNEMENTS EN ATTENDANT LE PRINTEMPS

nt d'expositions



NOEMI TIRRO

voilent sous un froid extrême

le Grand Nord, dans des conditions météorologiques extrêmes. Géraldine Renggli, artiste autodidacte, donne vie sous son pinceau aux nuances de l'Arctique. Quant à Mitch, sapeur-pompier de métier, il laissera explorer sa créativité au travers d'un court-métrage qui plongera le public dans la région arctique avec ses sons et ses émotions. Pour ces quatre artistes sont partis en voyage au Svalbard, en Norvège. D'ailleurs, la Galerie de l'Evole, située au numéro 5 du même nom, prépare un riche pro-

gramme d'exposition pour les mois à venir avec une exposition de dessins et de peintures d'Aïda Mitic. A découvrir du 29 février au 10 mars, elle invite à une déambulation dans les paysages, en montagne, à travers fruits et fleurs. Puis, du 14 au 24 mars, place aux créations d'un couple d'artisans plasticiens, Lan et Yves Granclement, de Tramelan. Sous leurs doigts, le papier se transforme en sculptures, pliages et origamis. ●

→ Infos sur www.galerie-evole.ch



Expo et monographie sur l'univers pictural d'Alex Rabus

La Galerie du Griffon, étroitement liée aux éditions homonymes, accueille une exposition dédiée à l'artiste peintre Alex Rabus, connu pour son univers pictural empreint de liberté et de folie. Elle coïncide avec la sortie d'une monographie de 230 pages richement illustrée sur l'œuvre de l'artiste neuchâtelois. «Lors d'une visite à son atelier, nous avons choisi avec lui une quinzaine d'œuvres, dont une peinture qu'il a créée avec son fils Léopold, alors âgé de 12 ans, ou encore sa toute dernière œuvre, achevée en décembre 2023», relève Julien Gonzalez-Alonso, directeur général de la Galerie du Griffon. L'exposition est

visible jusqu'au 18 février sur rendez-vous. Pour le finissage de l'exposition, Alex Rabus sera présent en personne pour un après-midi de rencontres et de dédicaces, samedi 17 février entre 14h et 17h. Située au chemin de la Justice 20, la Galerie du Griffon a ouvert en octobre 2019 au sein des anciens dépôts de la maison d'édition à Neuchâtel, d'une surface de 400m². La galerie œuvre au développement de la culture contemporaine, mettant en lumière les travaux d'artistes émergents locaux, suisses et internationaux. ●

→ Infos sur www.galeriedugriffon.com

La nature est omniprésente dans l'œuvre de Flavio Paolucci

La Galerie Ditesheim & Maffei Fine Art consacre une nouvelle exposition à l'artiste suisse Flavio Paolucci. Vernie samedi dernier et visible jusqu'au 9 mars, elle dévoile une série de peintures, sculptures et œuvres inspirées d'une nature omniprésente: son thème de prédilection.

«Je m'inspire de la vallée tessinoise de Blemo, où je suis né. Ses feuilles, ses arbres, ses parfums. Nous vivons actuellement dans un monde très difficile et j'ai à cœur de transmettre du positif à travers mes œuvres », relève l'artiste, qui fête cette année ses 90 ans. L'exposition s'accompagne également de la projection du film *Flavio Paolucci, da Guelmim a Biasca*, réalisé par Villi Hermann pour Imagofilm. «IL ne s'agit pas d'un documentaire biographique, mais plutôt de fragments de vie. Le film fait notamment allusion au Maroc, où Flavio Paolucci, a vécu. Ce séjour a notamment exercé une influence sur la lumière et la couleur de ses œuvres. Comme dans le désert, on ne distingue plus la ligne d'horizon sur certaines de ses peintures», détaille Patrick Maffei.

La prochaine projection aura lieu jeudi 22 février à 19h au cinéma Minimum. Située à la rue du Château 8, la Galerie Ditesheim & Maffei fine art, qui a célébré son 50^e anniversaire en 2022, expose régulièrement dans des foires et des salons d'art. ●

→ Infos sur www.galerieditesheim.ch



LUCAS VUITTEL

VILLE DE NEUCHÂTEL

CAVES DE LA VILLE

Ouvert samedi 10 février de 10h à 13h

Uniquement ce samedi : 10% de rabais sur l'Œil de Perdrix 2022, le Pinot Gris mi-doux 2022 et le Sang des Noyers 2021.

Ouvert les mardi, jeudi et vendredi :

8h - 12h / 13h30 - 17h et chaque 2^{ème} samedi du mois

Avenue Du Peyrou 5 - CH-2000 Neuchâtel - Tél: +41 32 717 76 95

www.cavesdelaville.ch



Etablissement de votre déclaration et contrôle de la taxation
Estimation

Frais d'envoi et de correspondance
Service personnalisé durant toute l'année

Contactez-nous :

E-mail : contact@pinkcactus.ch

Tél : 079 545 17 20

**Pink
Cactus.**



Chargement du bois à partir de la voie entre Gümmenen et Neuchâtel pendant la nuit

Lundi 19 février 2024 au vendredi 23 février 2024, chaque nuit de 21h00 à 6h00.

BLS Netz AG effectue des travaux de chargement de bois à partir de la voie entre Gümmenen et Neuchâtel. Pour la sécurité des ouvriers et pour des raisons d'exploitation, les travaux doivent être effectués de nuit.

Les trains circulent comme prévu.

Les travaux mentionnés peuvent générer du bruit de chantier. Lors des travaux de chargement du bois, il faut s'attendre par moments à des émissions sonores importantes. Nous organisons les travaux de manière à ce que le bruit soit réduit au minimum. Nous remercions la population concernée de sa compréhension. Vous trouverez de plus amples informations sur bls.ch/verkehr et bls.ch/baualaerm.

Des questions?

Notre service clientèle se tient à votre disposition tous les jours de 7 h 00 à 19 h 00.

Téléphone 058 327 31 32

Formulaire de contact : www.bls.ch/serviceclientele

Meilleures salutations
BLS SA



MON RÉGIO

Cette semaine N+ est sur RTN.
Vendredi, votre journal est l'invité de Raphael dans la Matinale.

À ÉCOUTER LE 9 FÉVRIER DÈS 7H50 ET À RETROUVER SUR RTN.CH

RTN

ACADÉMIE DE MEURON

Portes ouvertes et nouveaux partenaires

L'Académie de Meuron, école d'arts visuels, ouvre ses portes au public vendredi 9 et samedi 10 février. Une partie officielle amorcera l'événement vendredi à 17h30 et présentera les projets de l'école pour l'année à venir. L'école se transforme le temps de ces deux journées en un espace d'exposition dynamique et innovant, indique un communiqué. «Ces portes ouvertes 2024 célèbrent la relève artistique neuchâteloise par la qualité et la fraîcheur de leurs concrétisations formelles et conceptuelles.»

L'école est également ravie d'associer de nouveaux partenaires à ces portes ouvertes, des entreprises qui vont la soutenir dans son développement harmonieux à travers une série d'échanges et de partenariats. «Ces partenariats ouvriront des séries d'échanges qui constitueront autant d'opportunités et d'expériences pour nos étudiant-e-s.» ●

FLORIANNE BACUZZI

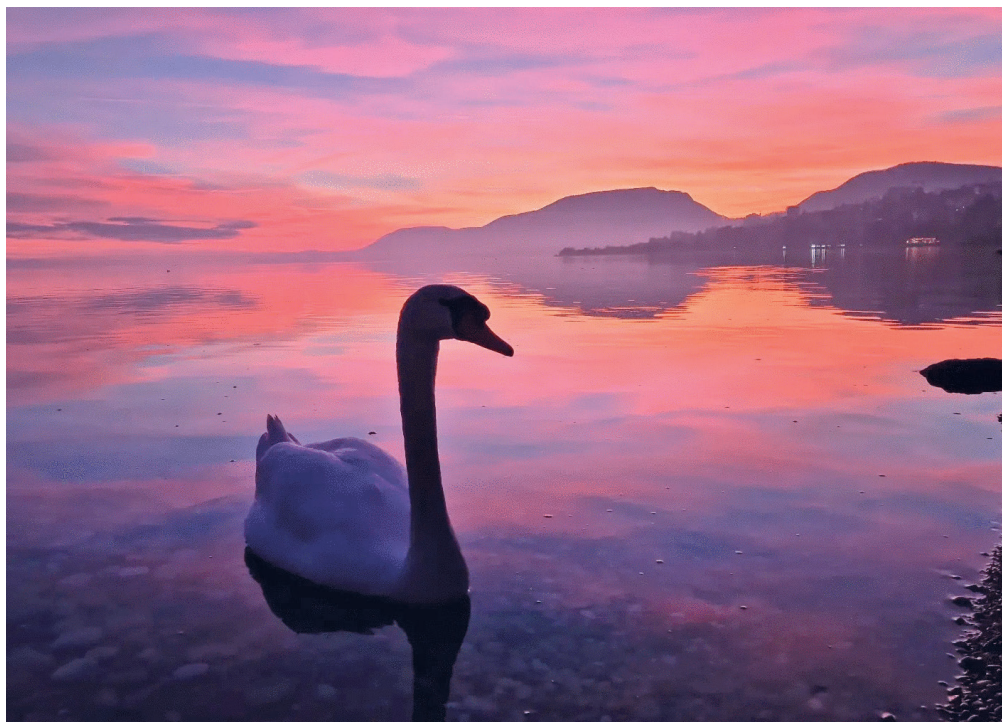

LORO SPORT

77 athlètes soutenus en 2023

En 2023, 99 athlètes neuchâtelois-es ont soumis des demandes de soutien individuel à la commission de la LoRo-Sport NE. Quelque 77 d'entre eux ont reçu une réponse positive et un montant de 239'500 francs a pu être versé à des jeunes athlètes à fort potentiel. Ils se voient ainsi soutenus financièrement dans le développement de leur carrière sportive, ont communiqué la Loterie romande et LoroSport Neuchâtel. Principal soutien financier du sport neuchâtelois, cette commission a par ailleurs développé une plateforme digitale qui permet de soumettre les demandes de soutien financier en ligne. ●

→ **Informations:** <https://lorosportne.ch>

ADDICTIONS

Spécialistes romands en congrès à Neuchâtel

«Consommer, réguler, soigner à l'ère des déterminants sociaux-commerciaux»: c'est le thème du congrès annuel du Collège romand de la médecine de l'addiction (CoRoMA) qui a lieu à Neuchâtel ce jeudi 8 février. Il est organisé conjointement par Addiction Neuchâtel, l'institut de recherche économique de l'Université de Neuchâtel, le CoRoMA et les Hôpitaux universitaires genevois.

Il réunira les spécialistes romands et francophones de l'addictologie afin de décrypter les enjeux de l'addiction moderne au travers des liens entre marketing, politique et traitement de l'addiction: «Alcool, tabac, opioïdes, jeux d'argent, jeux vidéo et réseaux sociaux... nos consommations sont largement influencées et impactées par les pratiques commerciales et les stratégies marketing», expliquent les organisateurs dans un communiqué. ●

→ **Programme:** <https://pro.addictohug.ch/coroma2024>

EN IMAGES

Des couchers de soleil somptueux

A l'image de cette magnifique photo de Florianne Bacuzzi, nombreuses et nombreux ont été les Neuchâtelois à immortaliser les couchers de soleil de ces derniers jours. Une météo ensoleillée, à laquelle s'ajoutent des brumes ou des traînées de

nuages en fin de journée, est particulièrement propice aux dégradés de couleurs qui subliment notre lac cet hiver. Nous avons aussi partagé plusieurs clichés sur nos réseaux sociaux Facebook et Instagram, à l'adresse @neuchatelville. ●

FÊTE DES VENDANGES

La 97^e édition tient son thème

«Blanche fête et les sept grains»: c'est le thème choisi par la Fête des vendanges de Neuchâtel pour son édition 2024, parmi plus de 300 propositions. Le jeu de mot est inspiré par le conte des frères Grimm bien connu. «Il fera la part belle à l'imagination débordante des concepteurs des chars du corso fleuri», indique le comité de la fête dans un communiqué. «Le blanc est associé à diverses fêtes traditionnelles et événements de la vie, il symbolise de nombreuses notions et est indissociable de certains des plus grands monuments et lieux historiques.»

Le comité central a une nouvelle fois croulé sous les idées et le choix n'a pas été facile, «tant les propositions ont été nombreuses et originales». Mais ce thème, qui mélange plusieurs univers, «offrira aussi une large marge d'interprétation pour la réalisation de l'affiche.»

Pour celle-ci et pour la première fois, la Fête des vendanges a décidé de collaborer avec une école. Cette année, ce sont 22 élèves de l'Académie de Meuron de Neuchâtel qui sont sollicités. Ils soumettront leurs projets à un jury d'experts qui aura la tâche de choisir le ou la gagnant-e. L'affiche sera dévoilée ce printemps.

La 97^e édition de la Fête des vendanges aura lieu du 27 au 29 septembre 2024. ●



ASSEMBLÉES CITOYENNES

Peseux ouvre le bal le 19 février

La première des assemblées citoyennes à se réunir en 2024 sera celle de Peseux. Elle aura lieu lundi 19 février à 19h30 à la salle des spectacles, rue Ernest-Roulet 4. Toutes et tous les habitant-e-s de la localité sont les bienvenu-e-s.

Ordre du jour

1. Bienvenue.
2. Présentation des membres du bureau.
3. Nomination des scrutatrices et scrutateurs.
4. Bref rappel des outils à disposition.
5. Présentation et mise au vote des mandats citoyens
 - a. Un espace de sport pour tous avec la création d'un boulo-drome pour la pétanque;
 - b. Gestion et entretien du gîte de Peseux.
6. Dépôts spontanés d'une proposition.
7. Divers.
8. Annonce de la prochaine date, lieu et délai de dépôt pour l'année 2024.

Tous les documents relatifs aux séances des assemblées citoyennes sont disponibles et consultables auprès du guichet d'accueil de Peseux. ●

INSTITUT
bodyminute

OFFRE DÉCOUVERTE
SAINT VALENTIN ♥

TOP-CILS OU
TOP-SOURCILS
(rehaussement cils ou sourcils)

39,90 CHF
+ teinture OFFERTE

Sans RDV

BODYMINUTE Institut
COOP Maladière Centre
Rez-de-chaussée



Le Bien-Être est Amour



GRÂCE
Centre De Santé
Rue de la Gare 22
2074 Marin-Epagnier

**Médecine Traditionnelle
Thérapie Naturelle
Acupuncture Massage**

Reconnu par les
Assurances Complémentaires
Plus de 30 ans d'expérience clinique
Plus de 40 000 cas traités avec succès

Tél. 032 675 09 49
www.acupuncture-ne.ch

messeiller
Lakeside Printhouse

www.messeiller.ch

Imprimer

c'est chez Messeiller!

impression offset et numérique
rapide • efficace • attrayant



Messeiller SA
Place de la Fontaine 1
Case postale 142
2034 Peseux
032 756 12 96
vente@messeiller.ch
www.messeiller.ch

Editeur du Bulcom
BULCOM



SOLAR 2000
NEUCHÂTEL

Vos avantages:

- un seul interlocuteur
- devis gratuit sans engagement
- tous projets: villa, PPE, industrie
- solution clé en main
- aucune démarche à effectuer
- travail soigné
- réalisation rapide
- prix avantageux

Votre installation solaire d'ici l'été?



**LES
PROS DU
SOLAIRE**

contrôlé par SWISSOLAR

Solar 2000 Sàrl
Rue Louis-Favre 5
2000 Neuchâtel
info@solar2000.ch

Solar 2000 - Vos artisans du solaire à Neuchâtel

Entreprise Neuchâteloise indépendante, 100% active dans le solaire

LÉGISLATURE 2020-2024 - ANNÉE ADMINISTRATIVE 2024

**Convocation à la séance du Conseil général de la Ville de Neuchâtel
Lundi 12 février 2024 à 19h 30 – Séance n° 36**

Hôtel de Ville, Salle du Conseil général

Ordre du jour

A. Rapports

23-025 Rapport du Conseil communal au Conseil général concernant des demandes de prolongation du délai de réponse à plusieurs motions

B. Autres objets

23-304 Motion du groupe PLR intitulée «Pour un déploiement réussi de l'autopartage en adéquation avec le projet de territoire»

23-608 Interpellation du groupe VertsPopSol intitulée «De l'emprise des chantiers et de la mise en conformité en matière d'autorisation de construire»

23-502 Postulat du groupe VertPopSol intitulé «Mettons fin à la Convention liant la Ville de Neuchâtel au Neuchâtel Junior College, un établissement canadien privé accueillant des jeunes de familles privilégiées»

24-501 Postulat du groupe VertsPopSol intitulé «Halte à la disparition des potagers urbains loués par la Ville, parties intégrantes de notre espace environnemental et éléments de cohésion sociale»

Pour mémoire

19-406 Proposition du groupe socialiste intitulée «Projet d'arrêté visant à préserver, aménager et développer les parcs et espaces publics dans les quartiers de la Ville de Neuchâtel»

Déposée le 28 octobre 2019 et inscrite à l'ordre du jour pour la première fois lors de la séance du 11 novembre 2019. Renvoi à la Commission des plans d'aménagement communal et d'alignement pour étude, selon décision du Conseil général du 20 janvier 2020, puis à la Commission DDMIE, selon décision

du Bureau du Conseil général du 11 janvier 2021, confirmée le 9 mars 2021.

D'entente avec l'auteur de la proposition et conformément au rapport 22-009, cette proposition sera traitée dans le cadre de la révision du PAL.

22-401 Proposition du groupe vert'libéral intitulée «Arrêté concernant les places d'amarrage dans les ports de la Commune de Neuchâtel»

Déposée le 29 novembre 2022 et inscrite à l'ordre du jour pour la première fois lors de la séance du 12 décembre 2022. Renvoi à la Commission du développement technologique, de l'agglomération, de la sécurité et des ressources humaines pour étude, selon décision du Conseil général du 12 décembre 2022.

22-501 Postulat du groupe VertsPopSol intitulé «Quartiers durables»

Déposé et développé le 27 juin 2022 et inscrit à l'ordre du jour pour la première fois lors de la séance du 5 septembre 2022. Renvoi à la Commission thématique «PAL» pour étude, selon décision du Conseil général du 6 février 2023. ●

Neuchâtel, le 22 janvier 2024.

Au nom du Conseil communal:
Mauro Moruzzi, président
Daniel Veuve, chancelier

→ **Les rapports relatifs aux objets de l'ordre du jour** peuvent être obtenus gratuitement à la Chancellerie communale et sont également disponibles sur le site www.neuchatelville.ch ou en scannant ce QR code



ENQUÊTES PUBLIQUES

Dossier SATAC n° 117541

Parcelle(s) et coordonnées: 698 - La Coudre; 1206517/2563775

Situation: La Coudre; Rue de la Dîme 20
Description de l'ouvrage: Changement d'affectation d'un appartement en un lieu de rencontre
Requérant(s): Renaud Weber, Villa YoYo, 2000 Neuchâtel

Auteur(s) des plans: Renaud Weber, Rue des Sablons 21, 2000 Neuchâtel

Les plans peuvent être consultés du 2 février au 4 mars 2024 délai d'opposition. ●

Dossier SATAC n° 117882

Parcelle(s) et coordonnées: 14842,14841 - Neuchâtel; 1205504/2563404

Situation: Monruz; Route des Falaises 30
Description de l'ouvrage: Agrandissement d'un sas de passage aux installations techniques du bassin ludique et démolition d'un réduit
Requérant(s): Sandra Valiquier, Service des Sports, 2000 Neuchâtel

Auteur(s) des plans: Sandra Valiquier, Service des Sports, 2000 Neuchâtel

Les plans peuvent être consultés du 2 février au 4 mars 2024 délai d'opposition. ●

Dossier SATAC n° 117934

Parcelle(s) et coordonnées: 7347 - Neuchâtel; 1204357/2560740

Situation: L'Evoile; Quai Philippe-Godet 3
Description de l'ouvrage: Comblement de la fosse des ateliers et modification des canalisations
Requérant(s): José Fort, Transports publics neuchâtelois SA, 2301 La Chau-de-Fonds
Auteur(s) des plans: Philippe Steudler, OPAN concept SA, Ruelle Vaucher 22, 2002 Neuchâtel

Les plans peuvent être consultés du 2 février au 4 mars 2024 délai d'opposition. ●

→ **Seules les informations publiées dans la Feuille officielle cantonale font foi. Les oppositions éventuelles sont à adresser au Conseil communal, sous forme écrite et motivée.**

Les dossiers peuvent être consultés sur le SITN (Système d'information du territoire neuchâtelois), à l'adresse <https://sitn.ne.ch>, taper le n° SATAC dans le champ de recherche. Consultation possible aussi à l'Office des permis de construire, faubourg du Lac 5, 1^{er} étage: lu à ve de 8h à 12h, après-midi sur rendez-vous, de 13h30 à 16h30. Tél. 032 71 76 60 ou courriel peco.vdn@ne.ch

OFFICE DES PERMIS DE CONSTRUIRE

AUTORISATIONS

Le SPS vous donne rendez-vous en ligne

Les personnes souhaitant obtenir une autorisation ou effectuer une démarche auprès du Serdoivent désormais se rendre sur le site internet de la Ville. Le numéro de téléphone 032 717 70 70 et l'adresse mail sps-info@ne.ch ne sont plus actifs. Mais l'intégralité des prestations a été réunie et enrichie en ligne, où il est aussi possible de trouver tous les renseignements et contacts nécessaires.

Pour une information ou une autorisation en lien avec le stationnement:

www.neuchatelville.ch/stationnement ●

CONFÉRENCE

Neuchâtel et la colonisation

«Neuchâtel et la colonisation: un parcours dans l'histoire et dans la ville»: c'est le thème de la conférence qui sera donnée vendredi 9 février à 14h15 dans le cadre de l'Université du 3^e âge (U3A) par Matthieu Gillibert, professeur à l'Université de Fribourg. En 2023, la Ville de Neuchâtel a inauguré un circuit interactif au centre-ville sur les traces du passé colonial. Lieu: Université de Neuchâtel, bâtiment principal, avenue du 1^{er}-Mars 26, salle C46 (1^{er} étage). Les non-membres de l'U3A peuvent assister aux conférences moyennant un prix d'entrée de 10 francs. ●

FOOTBALL

Ce vendredi, Xamax reçoit Bellinzona

La Challenge League se poursuit ce week-end et c'est un match à domicile qui attend Neuchâtel Xamax, actuellement au milieu du classement, pour la 21^e journée. Les joueurs rouge et noir recevront Bellinzona, actuel 7^e, à 19h30 sur la pelouse de la Maladière. Une belle occasion de se redonner confiance après la défaite de dimanche contre Vaduz. Allez les encourager! Billetterie sur <https://xamax.ch/billetterie> ●



D&D Fiduciaire SA
Rue de l'Évole 19
2000 Neuchâtel
032 724 03 33
ddfidu@ddsa.ch
www.ddsa.ch

FISCALITÉ

- Déclaration d'impôts pour personnes physiques/morales, inventaire des successions, gains immobiliers
- Récupération des impôts étrangers retenus sur les produits des titres
- Conseils et planification fiscales (plan de prévoyance, etc.)
- Domiciliation de sociétés

COMPTABILITÉ ET SALAIRES

AUDIT/RÉVISION

 Membre d'EXPERTSuisse

ÉVALUATION D'ENTREPRISE

INFONIQ

PARTNER

GESTION IMMOBILIÈRE

winbiz
partner

*Invitez de nouvelles recettes
dans vos assiettes !*



- Une centaine de recettes neuchâteloises de la première édition, ainsi qu'une cinquantaine de nouvelles inédites
- Présentation d'une vingtaine de produits du terroir
- Préparation d'un plateau de fromages neuchâtelois
- Choix de menus composés à partir des recettes du livre



Jean-Pierre Berthonneau & Francis Grandjean
Chefs de cuisine

Ouvrage de 360 pages intérieures au format 17×21 cm, impression en quadrichromie, sur papier couché demi-mat deux faces blanc FSC 135 gm². Couverture (rigide) imprimée en quadrichromie, sur papier Invercote G mat couché une face blanc FSC 280 gm², reliure Wiro.

BULLETIN DE COMMANDE

Je commande _____ exemplaire(s) de l'ouvrage:

Recettes du terroir neuchâtelois – Entre lac et montagnes (Fr. 39.– TTC / + frais de port)

Nom, prénom _____

Adresse _____

Date _____

Signature _____

A renvoyer à: Messeiller SA, Place de la Fontaine 1, Case postale 142, CH-2034 Pesieux
Il est également possible de commander les ouvrages par e-mail à: edition@messeiller.ch

ARRÊTÉ DE CONVOCATION DES ÉLECTRICES ET DES ÉLECTEURS

Votation fédérale

Les électrices et les électeurs sont appelés à se prononcer en votation fédérale sur:

- 1) l'initiative populaire du 28 mai 2021 «Mieux vivre à la retraite (initiative pour une 13^e rente AVS)»;
- 2) l'initiative populaire du 16 juillet 2021 «Pour une prévoyance vieillesse sûre et pérenne (initiative sur les rentes)»;

le 3 mars 2024

vu la décision du Conseil fédéral de soumettre deux objets à la votation populaire du 3 mars 2024;
 vu la loi fédérale sur les droits politiques, du 17 décembre 1976;
 vu la loi fédérale sur les personnes et les institutions suisses à l'étranger, du 26 septembre 2014;
 vu la loi cantonale sur les droits politiques, du 17 octobre 1984, et son règlement d'exécution, du 17 février 2003;
 vu l'arrêté du Conseil d'Etat, du 20 décembre 2023 sur la proposition de son président,

le Conseil communal précise:

VOTE PAR CORRESPONDANCE

Les électrices et les électeurs peuvent voter par correspondance au moyen du matériel qui leur est adressé personnellement par l'Administration communale.

Le vote par correspondance ne peut être pris en considération que si les électrices et les électeurs introduisent le bulletin de vote dans l'enveloppe correspondante et le mettent, avec leur carte de vote comportant leur signature et leur date de naissance, dans l'enveloppe de transmission. L'enveloppe de transmission peut être envoyée par la Poste ou déposée dans une boîte aux lettres de l'Administration communale, prévue à cet effet, à Corcelles-Cormondrèche, Neuchâtel, Peseux et Valangin.

A l'exception des envois depuis l'étranger, les frais postaux sont pris en charge par l'Etat.

L'enveloppe de transmission doit parvenir à l'Administration communale **le dimanche 3 mars 2024 à 10h, au plus tard.**

VOTE AU BUREAU ÉLECTORAL

Le scrutin sera ouvert **le dimanche 3 mars 2024 aux bureaux électoraux de 10h à 12 heures**

- à l'Hôtel de Ville de Neuchâtel, rue de l'Hôtel-de-Ville 2, 2000 Neuchâtel;
- au Bureau d'accueil de Corcelles-Cormondrèche, rue de la Croix 7, 2035 Corcelles;
- au Bureau d'accueil de Peseux, rue Ernest-Roulet 2, 2034 Peseux;
- au Bureau d'accueil de Valangin, Bourg 11, 2042 Valangin.

Peuvent exercer leur droit de vote les électrices et électeurs qui se présentent personnellement, dans la mesure où le vote par procuration n'est pas autorisé, munis de leur carte de vote comportant leur signature et leur date de naissance. **Aucun vote ne sera accepté sans la carte de vote.**

PERSONNES ÂGÉES, MALADES OU HANDICAPÉES

Si elles ou ils en font la demande au bureau électoral au 032 717 72 36, les électrices et les électeurs âgé-e-s, malades ou handicapé-e-s peuvent exercer leur droit de vote à leur lieu de résidence, pour autant que celui-ci se trouve dans leur commune politique, jusqu'au dimanche 3 mars 2024, à 11 heures.

Les électrices ou électeurs que des infirmités empêchent d'accomplir elles-mêmes ou eux-mêmes les actes nécessaires à l'exercice de leur droit de vote peuvent se faire assister, à leur domicile ou au local de vote, par deux membres au moins du bureau électoral.

QUI PEUT VOTER?

Ont le droit de prendre part à la votation fédérale:

- a) les Suissesses et les Suisses, âgé-e-s de 18 ans révolus, domicilié-e-s dans la commune, si elles ou ils ne sont pas, en raison d'une incapacité durable de discernement, protégé-e-s par une curatelle de portée générale ou par un mandat pour cause d'incapacité;
- b) les Suissesses et les Suisses de l'étranger, âgé-e-s de 18 ans révolus, lorsqu'elles ou ils en ont fait la demande à la commune, si elles ou ils sont originaires de celle-ci ou si elles ou ils y ont eu leur domicile, à moins qu'elles ou ils ne soient déjà enregistré-e-s dans une autre commune suisse;

INFORMATIONS COMPLÉMENTAIRES

En cas de perte ou de destruction du matériel de vote, les électrices et les électeurs peuvent obtenir son remplacement auprès du Service de la population et des quartiers jusqu'au jeudi 29 février 2024:

- au Contrôle des habitants, Rue de l'Hôtel-de-Ville 1, 2000 Neuchâtel, 032 717 72 20
- au Bureau d'accueil de Corcelles-Cormondrèche, rue de la Croix 7, 2035 Corcelles, 032 886 53 00
- au Bureau d'accueil de Peseux, rue Ernest-Roulet 2, 2034 Peseux, 032 886 59 00
- au Bureau d'accueil de Valangin, Bourg 11, 2042 Valangin, 032 857 21 21

Les électrices et les électeurs peuvent obtenir de plus amples informations sur les modalités du scrutin:

- en se référant aux fascicules d'explications envoyés avec le matériel de vote ainsi qu'aux divers articles parus dans la presse;
- en contactant le Contrôle des habitants, rue de l'Hôtel-de-Ville 1, au 032 717 72 20;
- en visitant le site internet du canton de Neuchâtel à l'adresse www.ne.ch/vote.

Neuchâtel, le 29 janvier 2024.

Au nom du Conseil communal:
 Mauro Moruzzi, président
 Daniel Veuve, chancelier

OFFRE D'EMPLOI

Le Service des ressources humaines de la Ville de Neuchâtel met au concours un poste de

Gestionnaire salaires et assurances sociales à 50%

Mission: vous assurez la gestion des salaires et des assurances sociales pour la Ville de Neuchâtel, en saisissant les diverses mutations et en générant les divers décomptes périodiques. Vous assurez également l'ensemble des activités administratives et techniques.

→ Délai de postulation: 22 février 2024.

Ville de Neuchâtel, Service des ressources humaines, Rue Ernest-Roulet 2, 2034 Peseux, 032 717 71 47.



Consultation des offres détaillées et postulation



CHÔMAGE

Inscriptions sur le Guichet unique

L'inscription à l'assurance-chômage dans le canton de Neuchâtel peut se faire depuis début février par le portail du Guichet unique. Cette prestation, tout public, ne nécessite pas d'identifiant. Le Service cantonal de l'emploi, et plus particulièrement l'office du marché du travail, souhaite ainsi faciliter l'accès et la procédure d'inscription à distance tout en renforçant la protection des données des demandeurs-euses d'emploi.

Cette solution permet aux personnes s'inscrivant au chômage de saisir simplement leurs informations en ligne et de transmettre des documents via la plateforme sécurisée. Grâce à ce nouveau système intégrant également l'envoi de SMS, il est possible de compléter facilement son dossier à distance, toujours en se connectant sur le Guichet unique.

L'inscription aux guichets physiques des offices régionaux de placement (ORP) - dont l'un se trouve à Neuchâtel - reste toujours possible aux horaires indiqués sur le site internet. Le personnel d'accueil se tient à disposition pour soutenir les personnes dans les différentes démarches administratives.

L'ajout de cette nouvelle prestation au Guichet Unique, un outil renforcé d'année en année, permet à l'administration cantonale de répondre toujours mieux aux besoins de la population neuchâteloise.

→ Plus d'infos: www.ne.ch/autorites/DECS/SEMP chomage

Urgences et permanences

I POLICE : 117

I SERVICE DU FEU : 118

I URGENCES VITALES ET AMBULANCE : 144

I HÔPITAL POUR TALÈS ET MATERNITÉ

Numéro principal : 032 713 30 00

I HÔPITAL DE LA PROVIDENCE

Tél. 032 720 30 30

I CENTRE D'URGENCE PSYCHIATRIQUE (CUP)

24 h/24, 7 j/7, tél. 032 755 15 15.

I SERVICES DE GARDE

Médecin, médecin-dentiste, pharmacien, hotline pédiatrique 24 h/24, 7 j/7 : tél. 0848 134 134.

I PHARMACIE D'OFFICE

La pharmacie de la Gare est ouverte tous les jours jusqu'à 20 h 30. Après 20 h 30, le numéro de service de garde 0848 134 134 communique les coordonnées du pharmacien de garde atteignable pour les ordonnances urgentes soumises à la taxe de nuit.

I NOMAD, MAINTIEN À DOMICILE

Vous avez besoin d'aide et de soins à domicile pour vous-même ou un proche ? Vous cherchez des informations ? Adressez-vous au service d'Accueil, Liaison et Orientation de Nomad (alo.nomad) : tél. 032 886 88 88, les jours ouvrables de 8 h à 12 h et de 13 h à 19 h, samedi de 9 h 30 à 12 h et de 13 h à 17 h 30. Informations complémentaires sur www.nomad-ne.ch.

I VITEOS SA

Electricité, eau et gaz, numéro général et urgences : tél. 0800 800 012.

I GROUPE E

Electricité, numéro d'urgence : tél. 026 322 33 44.

Services religieux

Des 10 et 11 février 2024

I EREN - PAROISSE RÉFORMÉE DE NEUCHÂTEL

Collégiale : Di 11, 10 h, culte cantate.

Valangines : Di 11, 10 h, culte.

Maladière : Sa 10, 18 h, culte Parole et Musique.

I PAROISSE RÉFORMÉE DE LA CÔTE

Temple de Corcelles : Di 11, 10 h, culte, Journée d'offrande.

I ÉGLISE CATHOLIQUE ROMAINE

Basilique Notre-Dame : Di 11, 10 h et 18 h, messes. Me 14, 9 h et 19 h, messes du mercredi des cendres.

Serrières, église Saint-Marc : Pas de messe.

La Coudre, église Saint-Norbert : Sa 10, 17 h 30, messe. Me 14, 12 h, messe du mercredi des cendres.

Vauseyon, église Saint-Nicolas : Di 11, 8 h 30, messe. Me 14, 9 h, messe du mercredi des cendres.

Messe en latin : Di 11, 17 h, Saint-Norbert.

Mission italienne : Di 11, 10 h 15, Saint-Marc, messe en italien-français.

Mission portugaise : Sa 10, 17 h, Basilique Notre-Dame, messe en portugais.

Notre-Dame de Compassion, à Peseux : Ve 2, 9 h, messe.

I ÉGLISE CATHOLIQUE CHRÉTIENNE

Eglise Saint-Pierre à La Chaux-de-Fonds (rue de la Chapelle 7) : Di 11, 10 h, célébration. Me 14, 19 h, messe du mercredi des cendres.

Eglise Saint-Jean-Baptiste à Neuchâtel (rue Emer-de-Vattel) : Sa 10, 18 h, célébration. Di 11 et me 14, célébration et messe à La Chaux-de-Fonds.

Bibliothèques et services

I BIBLIOTHÈQUE PUBLIQUE ET UNIVERSITAIRE

(Collège latin, Neuchâtel), Lecture publique, lu, me, ve 12 h-19 h, ma et je 10 h-19 h, sa 10 h-16 h; fonds d'étude, lu au ve 10 h-12 h. Tél. 032 717 73 20, bpun.unine.ch

I BIBLIOTHÈQUE-LUDOTHÈQUE PESTALOZZI

(Faubourg du Lac 1, Neuchâtel), du ma au ve 13 h 30-17 h 30, sa 10 h-13 h. Tél. 032 725 10 00. www.bibliotheque-pestalozzi.ch.

I BIBLIOMONDE BIBLIOTHÈQUE INTERCULTURELLE ET MULTILINGUE

(Rue de la Treille 5, Neuchâtel), lu, me, je et ve 14 h-17 h, ma 9 h-11 h/14 h-17 h, sa 10 h-12 h. www.bibliomonde.ch.

I BIBLIOTHÈQUE ADULTE PESEUX

(Rue du Temple 1A), ma 9 h-12 h, me et je 17 h-19 h. Tél. 032 886 59 30.

I BIBLIOTHÈQUE JEUNESSE PESEUX

(Collège des Coteaux, rue du Lac 3), lu 13 h 30-17 h, ma et je 14 h-17 h, me 8 h-10 h 20/13 h 30-17 h, ve 8 h-12 h. Tél. 032 886 40 61.

I COD - CENTRE ÉCUMÉNIQUE DE DOCUMENTATION

(Grand'Rue 5A, Peseux), lu et me 14 h-17 h 30; ma, je et ve 9 h-11 h 30. Tél. 032 724 52 80. www.cod-ne.ch.

I BIBLIOTHÈQUE DE CORCELLES-CORMONDRECHE

(Avenue Soguel 27), lu 10 h-12 h 15/13 h-16 h, ma 15 h-17 h 30, me 14 h-17 h 30, je 15 h-17 h 30, ve 10 h-12 h 15. Tél. 032 886 53 18.

I BIBLIOTBUS À VALANGIN

(Vieux Bourg, place de la Collégiale 7), une fois par mois, prochaine date : Lu 26 février de 17 h 30 à 18 h 35, autres renseignements sur www.bibliobus-ne.ch.

I PISCINES DU NID-DU-CRÔ

Bassins intérieurs, horaire tout public lu au je 8 h-22 h, ve 8 h-19 h 30, sa 8 h-18 h 30, di 9 h-19 h. Piscine intérieure fermée sa 10 fév toute la journée. Piscines extérieures fermées jusqu'en mai. Tél. 032 717 85 00. www.lessports.ch/piscines.

I PATINOIRES DU LITTORAL

Ouvertes au public. Tous les horaires sur www.lessports.ch/patinoires. Tél. 032 717 85 53

I BOUTIQUE D'INFORMATION SOCIALE

(Rue Saint-Maurice 4, Neuchâtel), pour toutes questions à caractère social. Ouverture du lu au ve, 8 h 30-12 h et 13 h 30-17 h, ma 8 h 30-12 h et 13 h 30-16 h. Tél. 032 717 74 10, e-mail : service.social.neuchatelville@ne.ch.

I CENTRE DE SANTÉ SEXUELLE - PLANNING FAMILIAL

(Rue Saint-Maurice 4, Neuchâtel), pour toutes questions relatives aux domaines de l'intime et des sexualités : contraception, VIH

et infections sexuellement transmissibles, grossesse, ambivalence face à une grossesse, interruption de grossesse, diversités sexuelles, allaitance et violences sexuelles. Permanence lu, ma, me 13 h-18 h, je 17 h-19 h et ve 14 h-18 h. Tél. 032 717 74 35, e-mail : sante.sexuelle.ne@ne.ch.

I SEPOQUA, SERVICE DE LA POPULATION ET DES QUARTIERS

(rue de l'Hôtel-de-Ville 1, Neuchâtel), lu et me 8 h 30-12 h et 13 h 30-17 h, ma 7 h 30-12 h et après-midi fermé, je 8 h 30-12 h et 13 h 30-18 h, ve 8 h 30-15 h. Tél. 032 717 72 60.

Au Sepoqua et dans les autres guichets d'accueil de la commune (voir adresses et horaires ci-dessous) vous pourrez enregistrer votre arrivée, départ, établir une pièce d'identité, renouveler un permis de séjour ou obtenir diverses attestations, apporter ou rechercher un objet trouvé ou perdu (1 semaine dans les guichets puis centralisés dans celui de Neuchâtel), obtenir des cartes journalières CFF, des bons de réduction TransN, une carte de résident-e, une carte de prépaiement pour certains parkings, obtenir des sacs NEVA pour familles avec enfants de moins de 3 ans, s'enregistrer au guichet unique, annoncer et enregistrer son chien, acheter divers produits de la ville (verres, bouteilles à eau), ou encore obtenir un support pour les assemblées citoyennes.

I GUICHET D'ACCUEIL DE CORCELLES-CORMONDRECHE

(Rue de la Croix 7), ma et je 9 h-12 h/13 h 30-16 h 30. Tél. 032 886 53 00.

I GUICHET D'ACCUEIL DE PESEUX

(Rue Ernest-Roulet 2), lu et me 9 h-12 h et 13 h 30-16 h 30. Tél. 032 886 59 00.

I GUICHET D'ACCUEIL DE VALANGIN

(Bourg 11), ma 13 h 30-16 h 30, ve 9 h-12 h. Tél. 032 857 21 21.

I ÉTAT CIVIL

(Rue de l'Hôtel-de-Ville 1, Neuchâtel), pour enregistrer tout changement d'état civil, statut personnel et familial, noms, droits de cité cantonale et communale, ainsi que sa nationalité. Ouverture lu au ve 8 h 30-12 h, sauf ma dès 7 h 30, l'après-midi sur rendez-vous. Tél. 032 717 72 10 e-mail : ec.vdn@ne.ch.

I SERVICE DE LA PROTECTION ET DE LA SÉCURITÉ

Pour toute question ou demande d'autorisation (stationnement, établissements publics, vente ou stand sur le domaine public), rendez-vous sur www.neuchatelville.ch/securite ou www.neuchatelville.ch/manifestations.

Sécurité, autorisations, manifestations

Les personnes souhaitant obtenir une autorisation ou effectuer une démarche auprès du Service de la protection et de la sécurité (SPS) doivent se rendre sur le site internet de la Ville. Le numéro de téléphone 032 717 70 70 et l'adresse e-mail sps-info@ne.ch ne sont plus actifs. L'ensemble des prestations est réunie et enrichie en ligne, notamment sur www.neuchatelville.ch/securite et www.neuchatelville.ch/stationnement.

N+ IMPRESSUM

Editeur : Ville de Neuchâtel, Conseil communal

Responsable : Françoise Kuenzi, cheffe du Service de la communication

Rédaction : Aline Botteron, Anne Kybourg, Emmanuel Gehrig | **Illustration :** David Marchon, Bernard Pythou, Lucas Vuitel | **Secrétariat :** Thierry Guilloid | **Contact :** Tél. 032 717 77 09 | **E-mail :** journal.neuchatel@ne.ch

Internet : www.neuchatelville.ch ou www.issuu.com/villedeneuchatel

Mise en page : impactmedias | **Impression et publicité :** Messeiller Lakeside

Printhouse, Neuchâtel • Tél. 032 725 12 96 • E-mail : journal@messeiller.ch

Tirage : 30'000 exemplaires.

En tant que journal officiel, N+ est distribué dans les boîtes aux lettres et cases postales de tous les ménages et entreprises de la commune de Neuchâtel, même sur celles qui ont un autocollant « Pas de publicité ».

Vous ne l'avez pas reçu ? Veuillez en informer le Bureau d'adresses de Neuchâtel SA, par le biais de l'adresse électronique distribution@ban.ch ou par téléphone au 032 753 51 60. Vous pouvez aussi le consulter ou le télécharger sur www.neuchatelville.ch/medias. Merci de votre collaboration !

Suivez les guides !

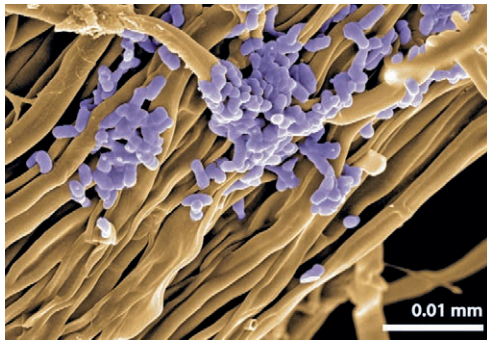

Bactéries et champignons en biotechnologie

Dans le cadre du cycle de conférences organisé par la Société neuchâteloise des sciences naturelles, Saskia Bindschedler, chercheuse en microbiologie à l'Université de Neuchâtel, traitera de l'utilisation des bactéries et des champignons pour développer des biotechnologies plus durables. Deux exemples d'interaction entre bactéries et champignons pour des applications biotechnologiques seront présentés. Le premier dans un contexte agricole avec le développement d'une formulation active contre des pathogènes fongiques d'espèces maraichères et le deuxième dans un contexte de recyclage de déchets valorisables, qui s'intéresse à tirer parti des capacités biogéochimiques bactériennes et fongiques envers les métaux. Mercredi 14 février à 20h au Muséum, entrée libre. ●

→ **Muséum d'histoire naturelle**
Du mardi au dimanche de 10h à 18h.
www.museum-neuchatel.ch



Plongée dans la nuit des mouvements

Lorsque l'on passe devant l'installation de Peter Aerschmann, des formes humaines retiennent notre attention. Le visage recouvert d'un drap, comme retenu par des forces invisibles, ces anonymes se meuvent de façon particulière. Cette œuvre évoque ainsi la perte de repère et les conflits identitaires que génèrent l'immigration et ses démarches administratives. Bien que la migration ait largement contribué au développement économique et culturel de la Suisse, nombreux s'y opposent. Ainsi xénophobie et politique restrictive jalonnent l'histoire, se traduisant dans les faits par des permis de séjour agissant comme de véritables épées de Damoclès sur la tête des immigrés. Une aliénation qui ne date pas d'hier, à découvrir dans l'exposition *Mouvements*. ●

→ **Musée d'art et d'histoire**
Du mardi au dimanche de 11h à 18h.
www.mahn.ch



Convers(at)ions religieuses en danse

Depuis plusieurs décennies, des artistes et des passionné-e-s de danses sénégalaises sabar se retrouvent à l'occasion de stages, de cours et de rencontres musico-chorégraphiques dans différentes villes d'Europe. Nourri par des mobilités touristiques, migratoires et artistiques, ce réseau s'épanouit dans le sillage d'un marché plus ancien et se confronte à des imaginaires balisés sur l'Afrique et ses traditions. En quoi ces rencontres nous permettent-elles de repenser les transferts culturels, les relations et les regards sur l'autre qui se construisent aujourd'hui? Alice Aterianus-Owanga, professeure assistante à l'Institut d'ethnologie de Neuchâtel, en parlera lors d'une conférence à l'entrée libre, jeudi 22 février à 20h15 au Musée d'ethnographie. ●

→ **Musée d'ethnographie**
Du mardi au dimanche de 10h à 17h.
www.men.ch

JARDIN BOTANIQUE

Tailler, oui, mais quand et comment ?

Si vous possédez un jardin, vous vous êtes peut-être déjà trouvé devant cette incertitude: quand et comment tailler une haie ou un bosquet? Le cours de Flavie Brahier, hortultrice, et Sten Gabus, horticulteur au Jardin botanique, est fait pour vous! Une première partie, théorique, vous fera découvrir les principes de taille basés sur les règles de végétation valables pour tous les végétaux. Dans une seconde partie pratique, vous apprendrez à tailler les espèces de plantes les plus courantes qui nécessitent votre aide pour pousser de plus belle au retour du printemps.



Le cours, au prix de 50 francs, a lieu le samedi 17 février de 8h30 à 12h30, devant la Maison des jardiniers, sur inscription obligatoire à l'adresse jardinbotanique.neuchatel@ne.ch ou au 032 717 82 90. N'oubliez pas de vous munir d'une scie et d'un sécateur. ●

→ Café du jardin: ouvert tous les jours, de 12h à 16h.
www.jbneuchatel.ch

LATÉNIUM, PARC ET MUSÉE D'ARCHÉOLOGIE

La vie de chantier, loin des clichés

À découvrir dans le parc du Laténium jusqu'au 14 avril, l'exposition *Du cœur à l'ouvrage, dans l'intimité des archéologues* révèle l'engagement des archéologues sur le terrain. Dans leur spontanéité, les photographies témoignent des charmes et des contraintes de la vie de chantier. Loin des clichés conventionnels et des représentations promotionnelles d'une archéologie idéale, ces images dévoilent l'envers du décor sur les chantiers de fouilles, des années 1960 aux années 1990.



Dans le cadre d'une conférence qui se déroulera le mercredi 5 mars à 18h30, Ingrid Sénépart, chargée des collections de préhistoire au Musée d'histoire de Marseille, s'interrogera sur l'évolution des conditions de vie sur les sites archéologiques entre 1980 et 2010, parallèlement à la professionnalisation des archéologues de terrain en France. ●

→ Ouvert du mardi au dimanche de 10h à 17h.
www.latenium.ch



CENTRE-VILLE NOUVEL AN CHINOIS

L'année du dragon de bois

Il y avait foule, samedi autour du temple du Bas, pour la fête du Nouvel An chinois ! Mise sur pied par une association regroupant différentes communautés asiatiques et emmenée par le commerçant passionné d'Orient Laurent Paillard, l'événement a notamment accueilli des stands faisant la promotion de la richesse culturelle de Taiwan, en plus des traditionnels (mais excellents !) pavillons de nourriture, des démonstrations de calligraphie ou des initiations au mah-jong. Clou de la journée, la danse du lion, suivie du cortège, a séduit petits et grands. Les trois lions de l'école de kung fu d'Affoltern ont croqué des salades aux devantures des commerces en guise de bonne année et de prospérité.

PHOTOS : LUCAS VUITEL ET VILLE DE NEUCHÂTEL

1. Calligraphie chinoise, mais en tenue aborigène de Taiwan.
2. L'école d'Affoltern a proposé des démonstrations de kung fu.
3. Comme toujours, c'est l'occasion de se régaler !
4. Toujours spectaculaires et photogéniques, les lions ont séduit le public.
5. La musique était aussi au rendez-vous.

