

REPORTAGE LES TRAVAUX BATTENT LEUR PLEIN AU CENTRE DU VILLAGE

Au cœur du chantier de Peseux

Pelles mécaniques et ouvriers s'affairent dans les tranchées entre la place de la Fontaine et la rue de la Chapelle, à Peseux. Objectif ? Installer le chauffage à distance et la séparation des eaux, et bien sûr réaménager le cœur du village en une zone de rencontre, bordée d'espaces végétalisés, avec une inauguration prévue au printemps 2026. Reportage. → PAGE 11



BERNARD PYTHON

Dans ce numéro

FÊTE DU 1^{er} MARS
**Une 40^e marche
avec son et lumière**

→ PAGE 2

SLEEP-IN
**L'accueil d'urgence
prêt à ouvrir ses portes**

→ PAGE 3

PARCS ET PROMENADES
**Taille en février,
beaux arbres en été!**

→ PAGE 10

L'édito | Le soleil de la liberté et du consensus

VIOLAINE BLÉTRY-DE MONTMOLLIN
Présidente du Conseil communal

Dicastère du développement territorial,
des infrastructures et des bâtiments



Le 1^{er} mars 1848, la République neuchâteloise était instaurée au prix d'une révolution. Les Neuchâtelois décidèrent de prendre leur destin en main et posèrent les fondations d'une République prospère. Mais il a fallu continuellement relever les défis du temps et atténuer les divisions. Si, aujourd'hui, les changements ne dépendent heureusement plus des coups de canon, ni des seuls citoyens masculins, ils restent toujours tributaires de notre capacité à fédérer nos forces et à appréhender les enjeux communs de notre époque.

Les années à venir, pour notre commune, seront celles d'un projet de territoire ambitieux et d'investissements colossaux pour assainir notre patrimoine, développer nos infrastructures et améliorer notre qualité de vie. Aujourd'hui, c'est la ville de demain qui se dessine et notre territoire fusionné qui se développe.

Motivée à relever ces défis, ce n'est pourtant pas sans inquiétude que je les appréhende. Car même si Neuchâtel a gardé en héritage son esprit d'ouverture de 1848, la polarisation des débats, l'individualisme croissant et l'étiollement du respect de nos institutions assombrissent quelque peu le soleil de la liberté et du consensus à la neuchâteloise. Alors sachons ensemble sortir de ce brouillard hivernal passager pour continuer à faire briller notre ville, ses habitants et ses entreprises. ●

1^{er} MARS RENDEZ-VOUS SUR L'ESPLANADE DE LA COLLÉGIALE AU TERME DE LA MARCHÉ

La République en fête

Samedi 1^{er} mars, les Neuchâtelois-es sont invité-e-s à marcher sur les pas de la Révolution de 1848 puis à se réunir sur l'esplanade de la Collégiale à 17h pour commémorer l'indépendance neuchâteloise. Au terme de la cérémonie officielle, un son et lumière retraçant plusieurs pages d'histoire illuminera l'édifice religieux.

A découvrir tous les quarts d'heure de 18h15 à 22h puis le lendemain de 18h à 22h, ce spectacle visuel et sonore qui jouera avec les détails architecturaux de la Collégiale vient célébrer un double anniversaire: les 177 ans de la République neuchâteloise et les 40 ans de la Marche du 1^{er} mars, une initiative un peu folle lancée en 1985 par la radio RTN qui s'est perpétuée depuis sous la houlette d'une association, pour devenir une tradition inscrite au patrimoine immatériel de la Confédération, doublée d'un succès populaire. L'an dernier, pas moins de 1700 personnes avaient ainsi rallié Neuchâtel à pied, marchant sur les pas des colonnes révolutionnaires descendues des Montagnes prendre le Château aux Prussiens. «Un record», se félicite Marc Rémy, co-président du comité d'organisation de cette marche, qui vise à «créer un trait d'union entre le passé et le présent», mais aussi «entre les différentes régions du canton».

Comme à l'accoutumée, deux parcours convergeront vers Neuchâtel, au départ du Locle et de Môtiers, mais il sera également possible de ne faire qu'une partie du trajet, en se greffant en route à l'une des colonnes. Attention, «tous les horaires ont été différés d'une heure cette année, en raison du spectacle son et lumière», souligne Gianni Bernasconi, co-président du comité d'or-



Au terme de la cérémonie officielle, un son et lumière illuminera la Collégiale. ARCHIVES

ganisation, en rappelant l'importance de s'inscrire sur le site www.marchedupremiermars.com, pour permettre d'estimer au mieux les ravitaillements, mais aussi pouvoir bénéficier d'un retour gratuit en transports publics.

UNE INVITÉE DE MARQUE

A l'arrivée de la marche, vers 17h, tout le monde est invité à se réunir sur l'esplanade de la Collégiale pour la cérémonie officielle, en présence notamment de la présidente du Conseil d'Etat Florence Nater, de la présidente de la Ville de Neuchâtel Violaine Blétry-de Montmollin et

d'une invitée de marque: la conseillère fédérale Elisabeth Baume-Schneider. Après les traditionnels coups de canon et les discours, une agape sera offerte, avec saucisson, vin d'honneur et... fontaine à absinthe géante, offerte par la commune de Val-de-Travers, invitée d'honneur de cette 40^e édition de la marche. Place, ensuite, à la fête, avec le spectacle son et lumière. Des food-trucks seront présents les deux soirs sur l'esplanade, pour permettre de se restaurer tout en admirant les projections. Et il sera toujours temps, pour les familles, d'aller faire un tour de manège sur la place du Port! ● AB



Canonnade au Château

Fermé durant l'hiver, le Château et musée de Valangin rouvrira ses portes à l'occasion du 1^{er} mars. Sur les coups de midi, la Batterie 13 fera résonner son traditionnel canon sur le parvis, puis une délicieuse soupe aux pois sera servie. L'entrée au château sera libre de 11h à 17h. De quoi patienter en attendant de se joindre à la marche et fêter la République sur l'esplanade de la Collégiale. ●



Soupe aux pois à Corcelles

C'est une belle tradition, lancée à l'occasion des 150 ans de l'indépendance neuchâteloise: comme chaque année depuis 1998, la population de Corcelles-Cormondrèche et des environs est invitée à se réunir la veille du 1^{er} mars pour partager un moment convivial, avec une soupe aux pois offerte par la boucherie Gremion. Rendez-vous est donné vendredi 28 février dès 18h, devant le restaurant Chez Ross. ●



Réveil en fanfare

En ville de Neuchâtel, la journée du 1^{er} mars démarrera par les dianas de l'Association musicale Neuchâtel-Saint-Blaise. Les musiciens joueront d'abord à 4h45 devant le monument de la République, avant d'aller réveiller la présidente de la Ville de Neuchâtel, Violaine Blétry-de Montmollin. La fanfare poursuivra ensuite sa tournée en divers endroits des communes de Neuchâtel et de Laténa. ●

SOCIAL POUR FAIRE FACE À LA GRANDE PRÉCARITÉ, UN SLEEP-IN OUVRE SES PORTES À NEUCHÂTEL

Tout le monde a droit à un lit

Dès ce vendredi et jusqu'à fin juin, un lieu d'accueil de nuit va ouvrir temporairement à Neuchâtel. Jusqu'à environ 10 personnes pourront y dormir et se restaurer au matin. La Ville a informé le voisinage puis a présenté les lieux aux médias en début de semaine.

Situé dans un abri PC du quartier de la Rosière, le Sleep-in de Neuchâtel s'apprête à ouvrir ses portes, chaque soir dès vendredi soir et jusqu'à fin juin. Un lieu suffisamment vaste et bien équipé pour accueillir une dizaine de bénéficiaires. Le Sleep-in est constitué notamment d'une salle commune avec, à une extrémité, le dortoir pour les hommes, muni de douches et de toilettes. De l'autre côté de ce réfectoire, un espace réservé aux femmes, éventuellement accompagnées d'un enfant. «Afin que chacune et chacun se sente à l'aise, nous avons tenu à séparer les femmes et les hommes par des espaces dédiés», explique Alexandre Rausis, travailleur social de proximité et responsable du Sleep-in, lors d'une visite aux médias.

Chaque nuit dès 21h, deux veilleuses et veilleurs de nuit seront présent-e-s en permanence pour garantir des nuits paisibles dans le Sleep-in. Un petit déjeuner sera servi au matin avec du thé et du café. Les personnes ainsi abritées pourront rester jusqu'à 8h du matin. Si elles le souhaitent, elles auront l'occasion de rencontrer le responsable du Sleep-in et se verront dirigées, au besoin, vers le réseau socio-sanitaire de jour. Les veilleuses et veilleurs sont formé-e-s dans leurs tâches par différents partenaires du projet, comme Addiction Neuchâtel, Médecins du monde et la Police neuchâteloise.

MIEUX COMPRENDRE LA GRANDE PRÉCARITÉ

Ce projet de Sleep-in est né de la volonté de secourir les personnes sans toit pendant la nuit, un phénomène qui existe également à Neuchâtel. L'objectif est aussi de documenter les notions peu connues d'itinérance et de sans-abrisme: ces quelques mois d'existence du Sleep-in permettront d'identifier les réalités et les besoins des personnes sans abri. Il jettera peut-être aussi les bases d'un dispositif pérenne au niveau cantonal.

«Ce projet est né d'un constat d'urgence sociale et sanitaire partagé par tous les acteurs de la grande précarité, mais aussi du travail acharné de nos services qui l'ont rapidement mis en œuvre», a souligné Jonathan Gretillat, conseiller communal en charge des affaires sociales. «Le Conseil communal a pris la mesure du phénomène du sans-abrisme et il estime de sa responsabilité de préserver la dignité humaine et de travailler, avec l'ensemble du réseau, à ne pas laisser s'installer une situation sociale dégradée», a ajouté Jonathan Gretillat. ● EG

→ Informations et flyer à retrouver sur www.neuchatelville.ch/sleep-in



Les principaux artisans du projet: Jonathan Gretillat (au centre) avec (de gauche à droite) Amaury Jelmi, Alexandre Rausis, Christian Bourquin et Frédéric Richter.



Pas de mixité au Sleep-in: les dortoirs sont séparés entre hommes et femmes, afin que tout le monde se sente à l'aise. PHOTOS: DAVID MARCHON

Des observations de terrain alarmantes

Longtemps associé aux grands centres urbains, le phénomène du «sans-abrisme» n'épargne pas la ville de Neuchâtel. A la fin de l'année 2024, Alexandre Rausis, travailleur social de proximité de la Ville de Neuchâtel, a effectué des tournées de nuit où il a pu noter que jusqu'à dix personnes dormaient dehors, sous des préaux couverts par exemple. Ces observations de terrain rejoignent celles des entités partenaires de la Ville, qui elles aussi ont tiré la sonnette d'alarme. Conscient des enjeux, le Conseil communal a débloqué en début d'année un crédit de 190'000 francs pour lancer le Sleep-in. Le projet bénéficie d'un groupe d'accompagnement composé des entités suivantes: Addiction Neuchâtel, l'Armée du salut, Caritas, le Dispensaire des rues, Droit de rester, la Fondation pour les adultes en difficulté sociale, Fondation Carrefour, le Guichet social régional - Littoral ouest, Médecins du monde, le Pèlerin des rues, la Police neuchâteloise, le Service cantonal d'accompagnement et d'hébergement pour adultes, le Service de la protection de la sécurité et le Service de l'action sociale. ●

SPORT ET SANTÉ 87 COURS PROPOSÉS DÈS LE 17 MARS

A la pause de midi, retrouvez du tonus!

Le début de l'année et l'arrivée du printemps sont des moments parfaits pour (re)mettre le sport au cœur de son quotidien. Ça tombe bien : la session printanière de Midi Tonus revient avec un programme encore plus riche et dynamique!

Dès le 17 mars, la pause de midi devient l'occasion idéale pour bouger, se défouler et se ressourcer, seul-e ou en entraînant un-e collègue, le tout à un tarif découverte très attractif. Avec 87 cours répartis dans 54 disciplines du lundi au vendredi, l'offre de la prochaine session de Midi-Tonus est vaste et accessible à toutes et tous. Le programme est à consulter sur www.lessports.ch et les inscriptions ouvrent ce 20 février: une belle opportunité de tester une nouvelle activité ou d'adopter une routine active en toute convivialité.

Les cours sont proposés chez 35 partenaires, principalement à Neuchâtel mais aussi sur le littoral. Les participant-e-s peuvent découvrir une pratique sportive adaptée à leurs besoins et envies: un cours cardio pour améliorer l'endurance, une discipline orientée sur le renforcement musculaire comme la pole dance ou les arts martiaux, des jeux sportifs ou encore des activités en plein air. Le tarif pour s'inscrire à un cours de 12 leçons est de 85 francs. Les participant-e-s ne peuvent pas s'inscrire à un cours auquel ils ou elles ont déjà pris part lors d'une session précédente. Parmi les nouveautés, plusieurs disciplines axées sur la posture et la respiration font leur appari-

tion, comme le Yoga Flow, le Power Yoga, le Pilates Flow et le Pilates en extérieur. Quant au Muay Thaï, il signe son grand retour après une pause et séduira celles et ceux en quête d'une discipline alliant force, vitesse, endurance, souplesse, maîtrise et résistance mentale.

Proposé dans plusieurs régions du canton, le concept Midi Tonus connaît un essor remarquable à Neuchâtel. Lancé en 2004, il a enregistré en 2024 une hausse de 25% des inscriptions par rapport à l'année précédente, atteignant un record de 1216 participant-e-s. Cette progression illustre l'engouement croissant pour une activité physique régulière et son impact positif sur la santé et le bien-être. L'objectif de Midi Tonus vise justement à créer un déclic afin que les participant-e-s adoptent durablement une pratique sportive.

HALTE AUX PRÉJUGÉS !

Si la représentation féminine reste majoritaire (83% de femmes et 17% d'hommes), cette tendance évolue progressivement. D'ailleurs, le programme offre l'opportunité de découvrir de nouvelles disciplines et de dépasser certains préjugés, notamment sur des pratiques comme le yoga et le pilates, encore trop souvent perçues comme «féminines». Pourtant, de grands athlètes masculins, tennisman, footballeur ou basketteur les intègrent à leur préparation physique pour améliorer leur mobilité, leur amplitude, leur équilibre et leur récupération musculaire. Renforcement du tronc, gainage profond, mobilité articulaire: autant d'exercices qui augmentent la résistance aux blessures et permettent de progresser. ●

→ Toutes les infos sur www.lessports.ch



Trente-cinq partenaires proposent des cours ce printemps. ARCHIVES

FÊTE DES VENDANGES



L'édition 2024 avait enchanté.

Les légendes au cœur de l'édition 2025

La Fête des vendanges lève le voile sur le thème de la 98^e édition de la manifestation, qui se tiendra du 26 au 28 septembre. Il s'agit de «Légendes des vignobles», choisi parmi plus de 150 propositions venues du public.

«Le choix n'a pas été évident», relève Eric Leuba, porte-parole de la Fête des vendanges. «Il y en avait certes moins que l'an dernier, mais elles étaient meilleures». Une fois le premier tri effectué par la direction, dix idées ont été proposées au comité central qui a voté pour sa préférée. Ses membres ont été séduits par deux thèmes qui ont terminé à égalité. Et dans une telle situation, c'est au concepteur du corso fleuri, Yvan Flühmann, de trancher. «Légendes des vignobles» est un thème qui m'a immédiatement enthousiasmé. Il m'évoque un monde imaginaire fait de créatures insolites et déconcertantes. Un vaste univers d'illusions, une rencontre entre l'effroi et le rêve», s'exclame-t-il.

L'AFFICHE AVEC L'ACA

Comme le veut la tradition, le thème sera non seulement la source d'inspiration de la décoration des chars du corso du dimanche, mais aussi celle des déguisements des enfants lors du cortège qui leur est destiné le samedi après-midi. «Légendes des vignobles» illustrera également l'affiche de la 98^e édition de la fête. La collaboration avec l'Académie de Meuron, entamée l'an dernier, est d'ailleurs reconduite. ●

HARCÈLEMENT SCOLAIRE UN SPECTACLE ET UNE EXPOSITION AU THÉÂTRE DU CONCERT

Bouboule, Quatzieux et les autres

Alors que près de trois élèves par classe sont victimes de harcèlement scolaire en Suisse, la compagnie Crinoline invite à briser le silence avec une création jeune public à voir début mars au théâtre du Concert. Elle s'assortit d'une exposition photo réalisée avec des jeunes de la région, qui s'affiche d'ores et déjà aux murs.

Le harcèlement scolaire? Comme tant d'autres, la comédienne et metteuse en scène Natalie Grant en a souffert, alors qu'elle était à l'école secondaire. «J'avais envie reprendre le pouvoir sur ce que j'avais vécu, en l'extériorisant et en le dénonçant sur scène. C'est un sujet qui me touche personnellement beaucoup», confie cette jeune Neuchâteloise, qui a suivi le cours Florent à Paris, avant de revenir sur les terres de son enfance.

UNE PIÈCE DE THÉÂTRE SENSIBLE

Après l'affaire Polanski, la compagnie Crinoline s'empare ainsi du harcèlement scolaire avec *Bouboule & Quatzieux* de Philippe Gauthier, une création jeune public rehaussée d'une musique originale de FlexFab à voir du 5 au 9 mars au théâtre de la Maison du Concert, dès 8 ans. Jouée par Natalie Grant et Jeremy Jaquet dans une mise en scène de Yannick Merlin, elle suit les pas de deux enfants qui n'ont rien en commun... à part un même tortionnaire. L'une est en échec scolaire et ne songe qu'à manger; l'autre est premier de classe et soigne à l'excès son vocabulaire. Et c'est dans leur cachette puante, au milieu des ordures, qu'une amitié singulière va naître, autour d'une question: jusqu'à quand durera leur calvaire?



Victime de harcèlement à l'école secondaire, la comédienne Natalie Grant sera accompagnée sur scène de Jeremy Jaquet. PHOTO: SP

ET DES PHOTOGRAPHIES SAISSANTES

Pour prolonger la réflexion, Natalie Grant s'est approchée du programme Appel d'air de Pro junior Arc jurassien, en vue de réaliser une exposition explorant les différentes formes que peut prendre le harcèlement scolaire, avec des jeunes de la région. «Nous avons imaginé ensemble une série de situations que nous avons mises en scène», explique la comédienne. Il en résulte cinq photographies saisissantes réalisées lors d'un shooting photo par Pierre-William Henry avec les jeunes comme modèles, assorties de témoignages poignants.

A voir de jour comme de nuit jusqu'au 10 mars dans une vitrine sur la façade ouest de la Maison du Concert, l'exposition présente également des ressources d'aides concrètes, aux jeunes et à leurs proches. Anxiété, décrochage scolaire, perte d'estime de soi, isolement, dépression: le harcèlement scolaire peut en effet avoir des conséquences dramatiques, rappelle dans un communiqué Appel d'air, en citant Vincent Jobin, sexothérapeute à Générations Sexualités Neuchâtel: le suicide est parfois «l'ultime solution perçue pour ne plus ressentir la souffrance de ces actes de harcèlement». ● AB

TOURISME AVEC SES 18 CHAMBRES, L'HÔTEL ARNOLD & CO VEUT SÉDUIRE LA GÉNÉRATION Z

Une nouvelle offre hôtelière en ville



L'hôtel Arnold & Co sera ouvert début mars.

Avec ses 18 chambres et un enregistrement sans réception, l'hôtel Arnold & Co propose une offre inédite en ville de Neuchâtel. Il a été inauguré ce lundi.

«**M**on grand-père Arnold habitait ici, au 2^e étage, c'est pour cela que l'hôtel porte son nom». C'est avec une pointe d'émotion que Philippe Jacopin, propriétaire de ce nouvel hôtel deux étoiles sis rue J.-L.-Pourtalès, fait visiter les chambres à ses invités. Déjà à la tête de l'Alpes et lac, à la gare, et de l'Hôtel des Arts, juste en face, il étoffe son offre hôtelière et ouvre un créneau encore inédit en ville: l'hôtel à check-in et check-out automatique, sans réceptionniste. Mais avec viennoiseries puisque, en fin d'année dernière, la boulangerie Conrad a ouvert un point

de vente au rez-de-chaussée: la clientèle ne sera pas privée de petit-déjeuner!

Après une dernière série de tests, l'hôtel ouvrira début mars. Il a fallu un an de travaux pour aménager les 18 chambres, installer un ascenseur et prévoir, au sous-sol, un local pour vélos électriques. Un «plus» pour séduire la génération Z. «Avec nos deux autres hôtels, qui sont des trois-étoiles, nous proposons désormais 122 chambres en ville», se réjouit de son côté Antoine Jacopin, directeur du groupe Alpelac. Quant aux autorités de la Ville, représentées lors de l'inauguration par la présidente Violaine Blétry-de Montmollin et la conseillère communale Julie Courcier Delafontaine, elles se félicitent de voir ainsi complétée l'offre touristique existante à prix accessible, en attendant évidemment la future Auberge de jeunesse des Sablons! ●

Quelques rendez-vous à venir

CLUB DE LECTURE

Des «midis-biblio» pour parler livres

Vous aimez lire et échanger autour des livres que vous appréciez? La Bibliothèque publique de Neuchâtel donne rendez-vous chaque dernier jeudi du mois à la pause de midi pour un club de lecture. L'occasion de partager ses coups de cœur, mais aussi de découvrir de nouvelles lectures en échangeant à bâtons rompus autour d'ouvrages en tous genres! Envie de rejoindre le club? Les inscriptions se font au guichet du prêt. **Tout le monde est le bienvenu et la participation aux rencontres est libre.** ●

→ **Bibliothèque publique de Neuchâtel.**
Fonds d'étude.
Jeudi 27 février de 12h15 à 13h15.
Infos: www.bpun.ch

GLACE

Dernière soirée patinage et fondue de la saison

Pas encore chaussé les patins cet hiver? C'est déjà la dernière soirée «Patinage et fondue» de la saison aux patinoires du Littoral! Habituellement fermée au public à la nuit tombée, l'arène de glace principale ouvrira ses portes au public de 20h à 23h pour de folles parties de glisse en musique, dans une ambiance disco. Et pour celles et ceux qui le souhaitent, il sera possible de débiter la soirée ou de se réchauffer entre deux tours de piste, en dégustant une fondue. Deux services sont proposés, sur inscription obligatoire, à 19h30 et 21h30. ●

→ **Patinoires du Littoral.**
Vendredi 21 février dès 20h.
Réservations: www.lessports.ch

LOISIRS

A vos cannes! Le minigolf rouvre

Fermé l'hiver, le Minigolf de Neuchâtel lancera sa nouvelle saison à l'occasion du 1^{er} mars. Pour fêter l'indépendance neuchâteloise, des saucisses de veau seront offertes à midi, sur inscription préalable par WhatsApp au 079 823 97 90. L'occasion de passer un bon moment en famille, en se défiant à coups de canne le long de ce parcours de 18 pistes. Dextérité, patience et concentration sont de mise pour déjouer les obstacles, sans oublier une petite part de chance. Et gardez l'œil ouvert: s'il fait beau durant les relâches, il se pourrait bien que le minigolf rouvre ses portes de manière anticipée. ●

→ **Minigolf de Neuchâtel.**
Samedi 1^{er} mars.
Infos: FB La Canebière - Minigolf et Events



Les carrousels ouvrent ce vendredi dès 15h30 sur la place du Port.

FÊTE FORAINE

Roulez jeunesse!

Comme les hirondelles, ils annoncent le printemps, et, surtout, le début des relâches du 1^{er} mars: les forains ont pris leurs quartiers sur la place du Port et feront tourner deux semaines durant la tête des petits, comme des grands! Auto-tamponneuses, manèges bondissants, palais des glaces, trampoline, carrousels enchanteurs, jeux d'adresse et autres tire-pipes: la fête foraine ouvrira ce vendredi dès 15h30. En principe, les manèges seront en fonction tous les après-midis en semaine et dès 11h le dimanche, mais les horaires sont susceptibles de modification en fonction de la météo. ●

→ **Place du Port**, du vendredi 21 février dès 15h30 au dimanche 9 mars.

CINÉMA

«Le Château ambulant», sur grand écran



Chaque premier mercredi du mois, l'association Kultmoviegang invite à plonger dans la pop culture nippone, avec des films d'animation japonais plus ou moins connus, entre mangas de niche et succès populaires. Et le prochain rendez-vous à l'affiche est une véritable perle, qui enchantera petits et grands: *Le Château ambulant* de Hayao Miyazaki. Victime d'un maléfice de la Sorcière des landes, Sophie, une jeune fille de 18 ans, se retrouve métamorphosée en grand-mère nonagénaire. Elle rejoint le château ambulant du sorcier Hauru et y découvre l'acceptation de soi et les conséquences de la guerre. ●

→ **Cinéma Rex.**
Mercredi 5 mars à 20h15.
Infos: www.cinepel.ch

MUSIQUE DE CHAMBRE

Brahms et son homologue russe, Paul Juon



La saison de la Société de musique de Neuchâtel se poursuit avec un concert romantique à souhait qui fera voyager «de la gravité et de la beauté intemporelle» du célèbre quatuor en do mineur de Brahms au «feu d'artifice plein de fougue et de virtuosité» du premier quatuor de Paul Juon, un compositeur russe aux origines grisonnes surnommé le Brahms russe par Rachmaninov. Les deux œuvres résonneront sous les archets du Quatuor Loewe, une jeune formation talentueuse venue de Zurich. Le programme sera précédé comme à l'accoutumée d'un concert gratuit pour les enfants à 17h30. ●

→ **Temple du Bas.**
Vendredi 21 février à 19h30.
Réservations: www.strapontin.ch

MUSÉE LE CENTRE DÜRRENMATT NEUCHÂTEL CÉLÈBRE CETTE ANNÉE SES 25 ANS

Un anniversaire lancé en musique!

Des expositions, des spectacles, des concerts et une foule d'événements: le Centre Dürrenmatt Neuchâtel fête cette année ses 25 ans. Le coup d'envoi sera donné ce vendredi à 18 h en présence de la conseillère fédérale Elisabeth Baume-Schneider, avec le vernissage d'une exposition tout à la fois intime et musicale.

Intitulée *Lotti & Friedrich Dürrenmatt - Musique*, l'exposition met en lumière une facette méconnue du grand écrivain et peintre, tout en rendant hommage à sa première femme, Lotti Geissler, actrice et pianiste. Installé dans l'une des salles, le Steinway sur lequel elle jouait dans leur demeure du Vallon de l'Ermitage résonnera lors d'une série de concerts. A commencer par le vernissage, avec une œuvre commandée par Friedrich Dürrenmatt en hommage à son épouse, décédée brutalement en 1983: *Présomption pour Lotti. Dix caprices pour piano*, de Gottfried von Einem.

APRÈS LA MUSIQUE...

A découvrir jusqu'au 22 juin, l'exposition montre l'importance de la musique dans la vie de Dürrenmatt, en présentant pour la première fois sa vaste collection de disques. Forte de 550 titres, elle met en évidence une prédilection pour Brahms, Beethoven et Bach - en 1953, l'écrivain avouait tout penaud à sa femme avoir dépensé le peu d'argent qui leur restait pour un enregistrement de la *Passion selon saint Matthieu* - mais on y trouve également de l'opéra, de la chanson, du cabaret, du jazz, du rock et quelques perles musicales.

Jalonné de documents sonores, le parcours montre par ailleurs que si Friedrich Dürrenmatt s'est inspiré de la musique dans ses dessins, ses caricatures et ses écrits, le monde de la musique s'est également intéressé à lui. Dans les années 70, deux de ses pièces ont ainsi donné naissance à des opéras, avec sa collaboration: *La Visite de la vieille dame* et *Un ange vient à Babylone*. Et les œuvres de Dürrenmatt continuent aujourd'hui d'inspirer nombre de musicien-ne-s, du jazzman de légende George Gruntz au groupe de rock Züri West, en passant par le compositeur américain John Kander, avec la comédie musicale *The Visit*.

...LA PASSION DU FOOTBALL

Deux autres expositions marqueront cette année anniversaire. En clin d'œil à l'Euro de foot féminin, le Centre Dürrenmatt Neuchâtel mettra en lumière cet été la passion de l'écrivain et peintre pour le football et tout particulièrement pour l'équipe de Neuchâtel, Xamax, dont la légende dit qu'il regardait parfois les matchs depuis sa terrasse, avec son télescope. Enfin, la dernière fera la part belle à la relève, en présentant les fruits d'un échange artistique noué avec l'Université des Arts de Berlin, la Fondation WhiteSpace-BlackBox et l'Académie de Meuron. ● AB



L'exposition sera émaillée de concerts, sur le piano de la première épouse de Dürrenmatt, Lotti.



Il sera possible de visiter le bureau dans lequel travaillait Dürrenmatt tous les week-ends. PHOTOS: CDN.

Une foule de nouveautés et une grande fête

Durant cette année anniversaire, il sera possible de visiter tous les dimanches, en plus des samedis, le bureau de Dürrenmatt. Une borne interactive permettra par ailleurs de plonger dans les lieux de vie de l'écrivain et peintre, mais aussi d'entrer dans les détails de l'architecture du Centre Dürrenmatt, dessiné par Mario Botta autour de l'ancienne demeure de l'artiste et de sa famille.

L'entrée sera libre toute l'année pour les écoles, que ce soit pour les ateliers, les visites libres ou les visites guidées. Les familles pourront également profiter de la gratuité un dimanche par mois, avec des visites guidées couplées à des ateliers créatifs pour les enfants.

Des partenariats seront par ailleurs mis en place avec des théâtres pour remettre sur le devant de la scène des pièces de Friedrich Dürrenmatt. Restez aux aguets: d'autres événements seront dévoilés tout au long de l'année. Mais réservez d'ores et déjà la date du 21 septembre: en collaboration avec le Jardin botanique, une grande fête se tiendra au Vallon de l'Ermitage. ●

Et si on vous proposait, d'économiser CHF 6.-, 30 minutes et 3 kg de CO₂*?

Comment? C'est simple! En choisissant de passer en ligne plutôt qu'en se déplaçant au SCAN.

- ✓ Prestations moins chères et plus rapides par le Guichet unique (GU)
- ✓ CHF 2.- de moins sur les factures via eBill
- ✗ Pas de trajets inutiles

**En 2025, le SCAN se métamorphose.
Avec vous!**

(Ré)activez votre accès au GU dès maintenant!



* Exemple pour une demande de permis international faite par le Guichet unique et payée via eBill.

SCAN

 scan-ne.ch

Soldes jusqu'à 50% sur la collection d'hiver



AU TIGRE ROYAL

Rue de l'Hôpital 6 • 2000 Neuchâtel
Tél. 032 725 18 50 • www.tigreroyal.ch

Marié.e.s ou non-marié.e.s, nous nous séparons. Quelles démarches? Quels impacts?



Séances d'information (~2h) ouvertes à toute personne intéressée. Prix libre.

Inscription obligatoire au 032 886 91 00 ou par courriel à l'adresse csp.neuchatel@ne.ch.

Lundi 17 mars 2025 à 18h30
Salle de l'Union Commerciale
Rue du Coq-d'Inde 24
2000 Neuchâtel

Judi 20 mars 2025 à 18h30
Salle Presbytère Farel
Rue du Temple-Allemand 25
2300 La Chaux-de-Fonds

Événement organisé dans le cadre de la Swiss Money Week avec le soutien de la FAS

www.csp.ch/neuchatel



Praline



Praline est une chatte extrêmement câline qui cherche une nouvelle famille aimante. Stérilisée et habituée à sortir, elle aime explorer son environnement et profiter de l'air frais.

Praline a besoin d'une alimentation spéciale pour rester en bonne santé, mais cela ne l'empêche pas d'être une compagne affectueuse et pleine de vie. Elle adore les moments de tendresse et saura vous charmer par sa douceur.

Si vous cherchez une chatte douce et aimante, Praline est la compagne idéale pour vous. Venez la rencontrer et laissez-vous séduire par son charme et sa gentillesse.

Faites un don avec
TWINT!

Scannez le code QR avec
l'app TWINT

Confirmez le montant et
le don



messeiller
Lakeside Printhouse

www.messeiller.ch



Imprimer
c'est chez Messeiller!

impression offset et numérique
rapide • efficace • attrayant

Messeiller SA
Place de la Fontaine 1
Case postale 142
2034 Peseux
032 756 12 96
vente@messeiller.ch
www.messeiller.ch

Editeur du Bulcom
BULCOM

MUSIQUE LE FESTIVAL ARTECORDES CÉLÈBRE SA 10^e ÉDITION AU TEMPLE DU BAS

Echos chaleureux en hiver

Pour sa 10^e édition, le Festival Artecordes voit les choses en grand. Habituellement organisé à Peseux, il se tiendra pour l'occasion au temple du Bas, du 7 au 9 mars. L'occasion de découvrir des musiciens d'ici et d'ailleurs, en devenir et confirmés, dont notamment le ténor Bernard Richter et le violoniste Da-min Kim.

Pourquoi le temple du Bas? «Nous avons envie d'attiser la curiosité, afin d'accueillir davantage de public. Le festival nous donne l'occasion de partager notre passion avec des artistes de la région», relève Olivier Piguet, directeur artistique de l'événement, qui met à l'honneur la musique de chambre. Le festival a vu le jour en 2015 à l'initiative du Trio Mistral (*photo*), qui se compose de Johannes Burghoff au violoncelle, Maïko Inoue au piano et d'Olivier Piguet au violon.

UN VIOLONISTE PRIMÉ

Pour cette édition anniversaire, le Trio Mistral et le Quatuor Solem, composé de professeurs du conservatoire, partageront la scène avec le violoniste d'exception Da-min Kim, vendredi soir. Lauréat de multiples concours internationaux, il est super-soliste à l'Orchestre philharmonique de l'Opéra de Marseille depuis 2013. Le violoniste française d'origine sud-coréenne interprétera le concerto de Chausson. «Il donnera également une masterclass au conservatoire pour que sa venue profite à un maximum de personnes», précise Oliver Piguet. Le samedi soir, place aux quatre saisons d'Antonio Vivaldi et Astor Piazzolla.

JEUNE GÉNÉRATION À L'HONNEUR

Le Trio Mistral aura également l'occasion de



Organisateur du Festival Artecordes, le Trio Mistral se produira sur scène les trois soirs. De gauche à droite: Johannes Burghoff, Maïko Inoue et Olivier Piguet. PHOTO SP

jouer avec le ténor Bernard Richter pour un voyage haut en couleurs, dimanche soir. «Nous sommes partis dans différentes directions géographiques avec des œuvres en provenance de France, d'Italie, d'Autriche et d'Angleterre notamment.» Et de relever: «Cela faisait longtemps que nous souhaitions jouer avec Bernard Richter, pour sa sensibilité, sa luminosité et ses qualités d'artiste.» Le concert du dimanche sera précédé à 15h par un podium pour les jeunes talents. Les 30 musiciens de l'Ensemble des Ministrings prendront possession de la scène, où ils danse-

ront et joueront avec l'espace. Le jeune guitariste Léon Fischer aura également l'occasion de se produire au temple du Bas. Le festival promet des moments de joie et de bonheur autour de la musique de chambre. «L'occasion de partager un moment spécial et chaleureux, pendant l'hiver.» Et l'avenir? Le festival entend s'ouvrir à l'interdisciplinarité, en initiant des collaborations avec le monde des arts visuels notamment. ● AK

→ **Festival Artecordes:** ve 7 et sa 8 mars à 20h et di 9 mars à 15h et 17h au temple du Bas. Entrée libre, collecte. Infos: www.festival-artecordes.ch

THÉÂTRE LE POMMIER DÉVOILE LA SECONDE PARTIE DE SA SAISON

Un printemps international au Pommier



Le comédien Malicho Vaca Valenzuela jouera au Pommier. PHOTO: SP

La nouvelle demi-saison du Pommier promet quatre grands rendez-vous avec des têtes d'affiche au rayonnement international. A découvrir de mars à juin prochain.

Premier événement à ne pas manquer les 19 et 20 mars: la venue de Malicho Vaca Valenzuela. Comédien, auteur et metteur en scène chilien, il explore les questions liées à la mémoire des latino-américains. Avec *Reminiscencia*, il livre un spectacle sensible et plein d'humour qui aborde l'amour entre ses grands-parents sur fond de renaissance démocratique.

EN DIRECT DE SHANGAI

Place ensuite à la danse, les 27 et 28 mars. Le chorégraphe Jérôme Bel met en scène le récit

autobiographique de la danseuse Xiao Ke, qui aborde l'histoire de la Chine contemporaine. Seul en scène, le chorégraphe traduit les propos de la danseuse, dont l'image et les mots sont retransmis sur grand écran, en direct de son appartement à Shanghai.

L'artiste Geoffrey Rouge-Carrassat fera halte au Pommier du 8 au 10 avril pour la première suisse de son spectacle *Là personne*, un monologue kafkaïen rempli de suspense. Autre figure française du théâtre contemporain, Dominique Gilliot viendra ce printemps créer *A propos du Pommier à Neuchâtel*, une pièce originale inspirée du lieu lui-même et qui ne pourra être jouée qu'entre ses murs. Un documentaire décalé et poétique à ne pas manquer, entre le 30 avril et le 6 mai. ●

→ **Programme complet:** www.lepommier.ch

PATRIMOINE ARBORÉ LES TAILLES HIVERNALES BATTENT LEUR PLEIN AU CENTRE-VILLE

Grand coup de sécateur en février



Opération coupe de saison pour les platanes de la rue de l'Évole et de la Promenade-Noire. DAVID MARCHON

Les équipes de l'Office des parcs et promenades ne chôment pas durant la période hivernale : elles procèdent à bon nombre de tailles et de coupes sur le territoire communal. Lundi matin, les horticulteurs-paysagistes et arboristes-grimpeurs ont apporté un grand coup de sécateur aux platanes des rues de l'Évole et de la Promenade-Noire.

Une quinzaine d'hommes jaunes, coiffés de casques rouges, grimpent aux platanes de la rue de l'Évole, à proximité du tunnel de Prébarreau. Solidement harnachés et sécateur à la main, ils taillent les arbres avec une grande dextérité. Plusieurs échelles sont attachées contre les axes les plus solides, tandis que des tas de branches jonchent le sol. Une machine rouge permettra de les broyer afin de les redonner, sous forme de copeaux, au pied des arbres. Des copeaux qui auront un effet très positif sur la vie et la faune des sols. Les équipes sont accompagnées d'un camion avec une nacelle isolée. «Lorsque nous nous trouvons dans la zone de proximité des lignes aériennes des bus, nous devons collaborer avec un monteur de lignes de contact, spécialisé

dans le domaine de l'électricité des réseaux», précise Cyril Grand-Guillaume, contremaître, spécialiste en soins aux arbres avec brevet fédéral, au sein de l'Office des parcs et promenades.

Chaque année, à l'approche du printemps, les arbres d'alignement des quais Philippe-Godet, Robert-Comtesse, de la rue de la Promenade-Noire, de l'avenue de la gare et encore bien d'autres ont droit à une coupe de saison. Les nombreux platanes sont taillés en tête de chat. «Nous devons poursuivre ce qui a été entrepris par nos prédécesseurs. Aujourd'hui, lorsque la place le permet, nous optons davantage pour des formes libres où l'arbre se développe naturellement. Dans le cas des platanes du centre-ville, dont une partie se trouve à proximité directe des lignes aériennes des bus, nous devons nous en tenir à leur architecture actuelle et prendre en compte les contraintes présentes en milieu urbain comme la circulation, le manque de place en sous-sol ou en hauteur.»

Les horticulteurs-paysagistes disposent d'un équipement de protection individuelle contre les chutes. «Lorsque nous avons formé les collaborateurs il y a 5-6 ans en arrière, il a fallu un moment d'adaptation pour prendre le matériel en main. Aujourd'hui, nous travaillons bien plus en sécurité et avons gagné en ergonomie.»

UNE OPÉRATION SPECTACULAIRE

Parmi les travaux d'hiver, les équipes des Parcs et promenades procèdent également à l'abattage de différents arbres. Parmi les 50 spécimens à abattre cette année figuraient deux cèdres, hauts de 25 mètres, au cimetière de Beauregard. Situés à plus de 60 mètres de la route d'accès, ils ont été évacués à l'aide d'un hélicoptère, mercredi dernier. «En 20 ans de métier, c'est la troisième fois que je vivais une telle opération, la première fois pour la Ville», indique le contremaître. Le sommet des houppiers des deux cèdres était entièrement asséché. «Des analyses ont révélé la présence d'un champignon. Pour limiter la propagation, nous avons choisi d'éliminer deux sujets sur le groupe de cinq pour créer un effet coupe-feu, avec l'espoir de préserver les autres.» La campagne d'abattage fait toujours l'objet d'une pesée d'intérêts entre l'état physiologique et l'aspect structurel de l'arbre et la fréquentation du site sur lequel il se situe. «Nous replantons plus que l'on abat», souligne le contremaître. En principe, les tailles hivernales prennent fin avec celle de l'avenue de la Gare. «Au vu de la proximité des lignes de bus et de la circulation importante sur cet axe, nous effectuons la taille de nuit.» Les travaux de coupe laisseront place dès la mi-mars aux plantations de printemps. ● AK

URBANISME REPORTAGE SUR LE CHANTIER DE LA PLACE DE LA FONTAINE À PESEUX

Le cœur de Peseux en travaux

Les travaux battent leur plein au centre de Peseux. Pelles mécaniques et ouvriers sont affairés dans les tranchées souterraines entre la place de la Fontaine et la rue de la Chapelle. Objectif ? Installer les conduites pour le chauffage à distance et la récolte des eaux claires, puis réaménager le cœur du village en une zone de rencontre, bordée d'espaces végétalisés.

«**C** est un important travail de coordination entre les différents acteurs qui œuvrent sur le chantier. Nous ouvrons une seule fois la route pour installer et changer tous les réseaux souterrains, puis réaménager la surface», relève l'urbaniste communal, Philippe Carrard. Durant la période des travaux, le défi consiste à réduire les nuisances des travaux pour les riverains, en particulier pour les commerçants des environs. «Nous avons maintenu un accès pour les piétons, des places de parc et une zone de livraison. Sans ces contraintes, les travaux avanceraient plus vite, mais il est important que les commerces restent accessibles. Nous organisons d'ailleurs régulièrement des cafés-chantiers pour tenir les commerçants au courant des différentes phases du chantier». Le chantier se poursuivra par le pavage de la rue de la Chapelle, puis la rue de la Fontaine commencera en avril. Le chantier s'étendra à la rue du Temple dès avril avec des travaux sur les réseaux souterrains jusqu'en juillet, puis la pose des pavés jusqu'à la fin 2025. Pendant la durée des travaux, le marché du vendredi est déplacé devant la Maison de commune, de 7h à 13h.

DES PAVÉS À L'ESSAI

Sur le trottoir à proximité de la fontaine, des planches d'essai avec différentes sortes de pavés sont visibles. «Nous avons testé des pavés en provenance de Suisse, d'Italie et du Portugal. Nous avons très rapidement vu que certains ne faisaient pas du tout l'affaire sur site. La couleur ne correspondait pas à l'ensemble de la place. Notre choix s'est arrêté sur un pavé de Suisse centrale», explique Guillaume Robert-Tissot, urbaniste et chef de projet. Une autre planche d'essai, visible à quelques pas du passage piétons en direction du temple, a permis de tester la surface des pavés et leurs joints dans une optique de mobilité réduite. Le pavé choisi a été lissé et flammé avec des joints naturels pour permettre aux chaises roulantes et aux poussettes de circuler sans encombre. En plus d'être adapté à la mobilité réduite, le pavé suisse a un joli rendu esthétique et écologiquement, il nécessitera moins de transports.

Le réaménagement du centre de Peseux repose sur le concept de ville éponge, c'est-à-dire avec des sols perméables, qui valorisent les eaux de pluie et limitent l'effet d'îlots de chaleur. Soixante arbres et arbustes seront plantés. ● AK



Des barrières rouges et blanches ceinturent le périmètre des travaux au centre de Peseux, vu de drone.

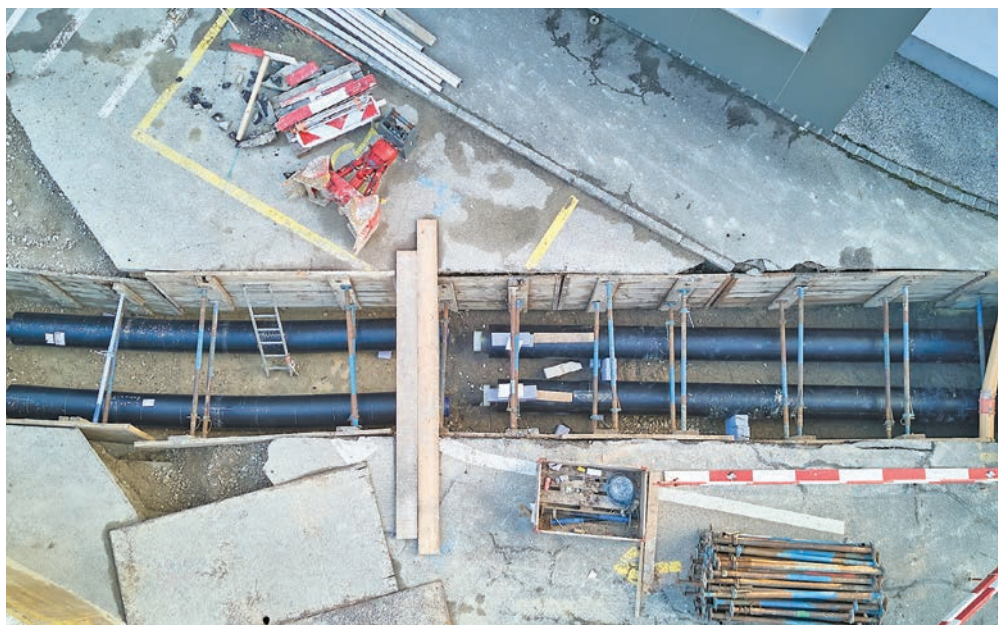

Les travaux menés dans les réseaux souterrains doivent permettre d'installer les canalisations pour le chauffage à distance. PHOTOS: BERNARD PYTHON

Puits historique mis en valeur par une œuvre

A l'issue des travaux, la place offrira un cadre avec beaucoup de verdure, une zone de rencontre, moins de véhicules, mais plus de respiration. Les éléments patrimoniaux tels que la fontaine et le puits historique seront mis en valeur par un nouvel éclairage. En effet, Peseux tient son nom du mot «puits». Un ancien puits du 18^e siècle, doté d'une structure de voûte intacte, est enterré sous la place de la Fontaine, à proximité de l'imprimerie Messeiller. Invisible, car enfoui sous terre, il mesure 53 m³. «Nous avons un partenariat avec la fondation Fornachon qui va prochainement organiser un concours pour la création d'une œuvre artistique, visant à mettre le puits en valeur, dans le même état d'esprit que ce qui se fait avec le pourcent culturel», indique Guillaume Robert-Tissot. Comme le crédit de réaménagement de la place avait été voté par l'ancienne commune de Peseux, aucun pourcent culturel n'était prévu. «La fondation Fornachon a accepté de jouer le jeu pour valoriser le puits que nous souhaitons préserver.» L'inauguration de la future place est prévue au printemps 2026. ●

New Škoda Elroq

SKODA

SUV compact
100% électrique



1^{re} place jury du public
Voiture suisse
de l'année 2025

Découvrez le nouveau Škoda Elroq disponible dans les Garages Lanthemann et venez l'essayer sans attendre. Son autonomie impressionnante et son habitacle aux dimensions généreuses sauront vous surprendre. **Škoda. Made for Switzerland.**



New Elroq 85 4x2, 210 kW, 16.6 kWh/100 km, 0 g CO₂/km, cat.: B. Autonomie déterminée selon la procédure de mesure WLTP. L'autonomie réelle dépend de différents facteurs tels que le mode de conduite individuel, l'état de la route, la température extérieure, les conditions climatiques, l'utilisation du chauffage et de la climatisation, l'utilisation de consommateurs de confort ou de consommateurs auxiliaires, la régulation anticipée de la température, le nombre de passagers ou la charge, le profil de conduite sélectionné, les pneumatiques et la topographie. Le Škoda Elroq a été élu Voiture suisse de l'année 2025 lors du vote du public organisé par Ringier Medias Suisse et carmarket.ch.

Les garages
Lanthemann

Chemin des Échelles 1
2016 Cortaillod
032 843 44 44

Chemin de Praz 10
1424 Champagne
024 485 44 44



«L'Album-Souvenir de nos Doudous»

Illustrations : Marianne Schneeberger
Texte : Elèves de l'école enfantine



Chaque enfant a un doudou, un compagnon magique qui l'accompagne dans ses rêves et ses aventures. À travers des récits emplies de tendresse et d'imaginaire, ce livre vous plonge dans l'univers fascinant de ces précieux compagnons. Découvrez, dans un album richement illustré, les portraits uniques de chaque doudou, capturant leur caractère et l'attachement particulier qu'ils suscitent. Un véritable voyage dans l'enfance, à la fois poétique et visuel, à partager avec petits et grands.

Bulletin de commande

à envoyer à Messeiller SA, Place de la Fontaine 1, Case Postale 142, 2034 Peseux ou : edition@messeiller.ch

..... **ex.** de l'ouvrage «L'album-souvenir de nos doudous» de Marianne Schneeberger, au prix de **Fr. 23.-** / (TVA: 2,6% incl.), frais de port et d'emballage en sus.

Nom / Prénom :

Rue et N° :

NP et localité :

Téléphone :

Date :

Signature :

NOTICES BIOGRAPHIQUES ARTISTES, NOBLES, OUVRIÈRES... DES NEUCHÂTELOISES À DÉCOUVRIR

L'institut des enfants du placard

Afin de rééquilibrer la représentation des genres dans l'espace public, la Ville publie, en collaboration avec l'Université de Neuchâtel, une somme de 50 notices biographiques originales consacrées à des femmes ou groupes sociaux féminins. A découvrir chaque semaine avec un portrait illustré.

Née à Neuchâtel en 1925, fille d'un enseignant socialiste et dirigeant syndicaliste, Denyse Reymond devient institutrice. Durant les trois décennies qui suivent la Deuxième Guerre mondiale, plus de 50'000 enfants d'ouvriers et ouvrières étrangers, principalement des saisonniers, auraient vécu clandestinement en Suisse à cause d'une politique migratoire restrictive. A l'instar des animatrices de l'école clandestine du Seyon à Neuchâtel, Denyse Reymond est scandalisée par l'interdiction du regroupement familial et par les conséquences de la clandestinité pour la santé physique et psychique des enfants. En 1981, elle démissionne de la fonction publique pour prendre une retraite anticipée. Mais elle est loin de se reposer! A La Chaux-de-Fonds, Denyse organise des classes clandestines chez elle, qu'elle finance avec ses propres deniers: c'est la naissance de ce qui deviendra l'école Mosaïque, où passeront plus de 2000 élèves. Dès 1990, les temps changent: l'école publique neuchâteloise ouvre ses portes aux enfants clandestins. Désormais, l'école Mosaïque permet aussi à des adultes de se former. En 1996, Denyse Reymond est distinguée du tout jeune Prix «Salut l'étranger», qui connaît alors sa deuxième édition. L'institutrice s'engage aussi pour d'autres causes humanitaires: en 1998, elle lance un appel pour aider les victimes de la guerre au Kosovo. ●



Denyse Reymond (1925-2015) scolarisait des enfants d'immigré-e-s à son domicile. DESSIN AGATHE BORIN

SANTÉ UNE CONFÉRENCE DU RÉSEAU HOSPITALIER NEUCHÂTELOIS POUR FAIRE LE POINT SUR LA DIÈTE

Perte de poids, prise de risques?

Les Jeudis du RHNe explorent, en compagnie de spécialistes, les bénéfices et les dangers des pratiques visant à retrouver un ventre plat. A voir sur place ou en direct depuis votre écran.

Dans un monde où la quête du bien-être et de la silhouette est devenue une priorité, les régimes alimentaires et les pratiques comme le jeûne intermittent suscitent un engouement croissant. Ces approches, souvent promues pour leurs bienfaits sur la perte de poids, la longévité et la santé métabolique, semblent offrir des solutions efficaces à des pro-

blèmes de santé complexes. Mais qu'en est-il réellement? De nombreuses recherches scientifiques explorent les effets du jeûne, en particulier son impact sur la prolifération des cellules cancéreuses, la tolérance aux traitements oncologiques, la résistance à l'insuline, ou encore sur le bien-être mental. On observe une variété de pratiques liées au jeûne et à l'alimentation, notamment des régimes restrictifs, céto-gènes ou encore le végétarisme. Il peut donc être difficile de s'y retrouver face à la multiplicité des approches et des recommandations disponibles. Quelles sont les précautions d'usage avant de faire un régime ou de commencer un jeûne? Quels sont les bénéfices et les risques de ces pratiques? Faut-

il consulter avant de se lancer? Y a-t-il des pratiques à éviter absolument? Laura Löbl, diététicienne au Réseau hospitalier neuchâtelois (RHNe) et Gaël Hauser, FAMH Chimie clinique chez Admed, répondront à ces questions. Une fois par mois, les jeudis du RHNe sont l'occasion d'aborder des sujets variés en lien avec la santé publique. Les précédentes conférences ont traité de la question du ronflement, des risques du tabac et des produits nicotïnés, de l'antibiorésistance, du vieillissement... On peut les revoir sur la chaîne YouTube du Réseau hospitalier neuchâtelois. ●

→ **Les Jeudis du RHNe**, 20 février à 19h, auditoire de l'hôpital Pourtalès, en direct sur Facebook ou en rediffusion sur YouTube.

Marianne Théodoloz-Bolle
«Nos enfants ne sont pas
nos enfants»

Le célèbre passage consacré aux enfants dans l'ouvrage Le Prophète de Khalil Gibran accompagne la réflexion qu'Anne et son amie partagent tout au long de ce récit. Verset après verset, les deux femmes s'interrogent avec une profonde honnêteté sur ce que ce message percutant et bouleversant réveille en elles:

«Vos enfants ne sont pas vos enfants... Jour et nuit cette phrase me poursuivait. Cette proclamation ouvrait en moi une plaie béante.

Ils viennent à travers vous et non de vous. Et bien qu'ils soient avec vous ils ne vous appartiennent pas... Je pressens que c'est un apprentissage de toute une vie qui ne concerne pas seulement l'amour que nous vouons à nos enfants, mais encore à nos conjoints, nos amis même.

D'où nous vient cet instinct de possession? Pour être fils et fille de l'appel de la Vie à elle-même nous devons quitter père et mère... Non pas les renier, mais les honorer pour avoir été passeurs de vie.

Lorsque tu honores quelqu'un, tu te détaches de lui dans le bon sens du terme.

Vous pouvez leur donner votre amour mais non point vos pensées. Cette phrase, écrivait Anne, vibre encore d'une autre manière en moi, depuis que je sais qu'en les considérant comme nôtres, nous coupons nos enfants de leur dimension spirituelle.»

MARIANNE THÉODOLOZ



Bulletin de commande

à envoyer à Messeiller SA, Place de la Fontaine 1, Case Postale 142, 2034 Peseux ou : edition@messeiller.ch

..... **ex.** de l'ouvrage «Nos enfants ne sont pas nos enfants» de MarianneThéodoloz-Bolle, au prix de **Fr. 20.-** / (TVA: 2,6% incl.), frais de port et d'emballage en sus.

Nom / Prénom: _____

Rue et N°: _____

NP et localité: _____

Téléphone: _____

Date: _____

Signature: _____

ÉLECTIONS CANTONALES

Convocation des électrices et électeurs

Les électrices et les électeurs sont appelés à se prononcer pour l'élection du Grand Conseil et du Conseil d'Etat

le 23 mars 2025

vu la loi cantonale sur les droits politiques, du 17 octobre 1984, et son règlement d'exécution, du 17 février 2003;

vu la loi fédérale sur les personnes et les institutions suisses à l'étranger, du 26 septembre 2014; vu l'arrêté de convocation du Conseil d'Etat, du 2 décembre 2024,

le Conseil communal précise:

VOTE PAR CORRESPONDANCE

Les électrices et les électeurs peuvent voter par correspondance au moyen du matériel qui leur est adressé personnellement par l'Administration communale.

Le vote par correspondance ne peut être pris en considération que si les électrices et les électeurs introduisent le bulletin de vote dans l'enveloppe correspondante et le mettent, **avec leur carte de vote comportant leur signature et leur date de naissance**, dans l'enveloppe de transmission.

L'enveloppe de transmission peut être envoyée par la Poste ou déposée dans une boîte aux lettres de l'Administration communale, prévue à cet effet, à Corcelles-Cormondrèche, Neuchâtel, Peseux et Valangin.

L'enveloppe de transmission doit parvenir à l'Administration communale **le dimanche 23 mars 2025 à 10h, au plus tard.**

VOTE AU BUREAU ÉLECTORAL

Le scrutin sera ouvert **le dimanche 23 mars 2025 aux bureaux électoraux de 10h à 12h:**

- à l'Hôtel de Ville, Rue de l'Hôtel-de-Ville 2, 2000 Neuchâtel
- au Bureau d'accueil de Corcelles-Cormondrèche, Rue de la Croix 7, 2035 Corcelles
- au Bureau d'accueil de Peseux, Rue Ernest-Roulet 2, 2034 Peseux
- au Bureau d'accueil de Valangin, Bourg 11, 2042 Valangin.

Peuvent exercer leur droit de vote les électrices et électeurs qui se présentent personnellement, **dans la mesure où le vote par procuration n'est pas autorisé**, munis de leur carte de vote comportant leur signature et leur date de naissance. **Aucun vote ne sera accepté sans la carte de vote.**

PERSONNES ÂGÉES, MALADES OU HANDICAPÉES

Si elles ou ils en font la demande au bureau électoral au 032 717 72 36, les électrices et les électeurs âgés, malades ou handicapés peuvent exercer leur droit de vote à leur lieu de résidence, pour autant que celui-ci se trouve dans leur commune politique, jusqu'au dimanche 23 mars 2025, à 11 heures.

Les électrices ou les électeurs que des infirmités empêchent d'accomplir elles-mêmes ou eux-mêmes les actes nécessaires à l'exercice de leur droit de vote peuvent se faire assister, à leur domicile ou au local de vote, par deux membres au moins de bureau électoral.

QUI PEUT VOTER ?

Sont électrices et électeurs en matière cantonale:

- a) les Suissesses et les Suisses, âgés de 18 ans révolus, domiciliés dans la commune, si elles ou ils ne sont pas, en raison d'une incapacité durable de discernement, protégés par une curatelle de portée générale ou par un mandat pour cause d'inaptitude;
- b) les Suissesses et les Suisses de l'étranger, âgés de 18 ans révolus, lorsqu'elles ou ils en ont fait la demande à la commune, si elles ou ils sont originaires de celle-ci ou si elles ou ils y ont eu leur domicile, à moins qu'elles ou ils ne soient déjà enregistrés dans une autre commune suisse;
- c) les étrangères et les étrangers, âgés de 18 ans révolus, qui sont au bénéfice d'une autorisation d'établissement et qui sont domiciliés dans le canton depuis au moins cinq ans.

INFORMATIONS COMPLÉMENTAIRES

En cas de perte ou de destruction du matériel de vote, les électeurs peuvent obtenir son remplacement auprès du Contrôle des habitants jusqu'au vendredi 21 mars 2025:

- au Contrôle des habitants, Rue de l'Hôtel-de-Ville 1, 2000 Neuchâtel, au 032 717 72 20
- au Bureau d'accueil de Corcelles-Cormondrèche, Rue de la Croix 7, 2035 Corcelles-Cormondrèche, au 032 886 53 00
- au Bureau d'accueil de Peseux, Rue Ernest-Roulet 2, 2034 Peseux, au 032 886 59 01
- au Bureau d'accueil de Valangin, Bourg 11, 2042 Valangin, au 032 857 21 21.

Les électrices et les électeurs peuvent obtenir de plus amples informations sur les modalités du scrutin:

- en se référant aux fascicules d'explications envoyés avec le matériel de vote ainsi qu'aux divers articles parus dans la presse;
- en visitant le site internet du canton de Neuchâtel à l'adresse www.ne.ch/vote ●

Neuchâtel, le 17 février 2025

Au nom du Conseil communal:
Violaine Blétry de Montmollin, présidente
Daniel Veuve, chancelier

TRANSN

Travaux au carrefour des Bercles

Entre le 24 février et le 7 mars, des équipes de TransN vont intervenir sur plusieurs façades à proximité du carrefour des Bercles afin de changer des pièces de l'ancrage de la ligne électrique. Ces travaux s'effectueront au moyen d'une nacelle et les ouvriers pourront se trouver près des fenêtres des habitant-e-s, communique TransN. Pour des questions de sécurité, ces travaux ne peuvent être réalisés que la nuit, lorsqu'aucun bus ne circule. De nuisances sonores et lumineuses sont à prévoir, en particulier le 24 février avec des percements. La compagnie assure mettre tout en œuvre pour limiter les nuisances autant que possible et remercie les riverain-e-s de leur compréhension. ●

Arrêt déplacé aux Portes-Rouges

En raison de travaux, dès le 26 février prochain, l'arrêt Portes-Rouges est déplacé de 180 mètres avant l'arrêt habituel pour une durée indéterminée, communique TransN. Rendez-vous à l'arrêt provisoire. ●

MONUMENTS ET SITES

Le collège du Mail sous protection

Le Conseil d'Etat a mis sous protection le collège du Mail, a-t-il communiqué début février. Edifice moderne et précurseur, première œuvre d'envergure de l'architecte Alfred Habegger, l'école secondaire a été réalisée en 1967-1970. Selon les experts, elle constitue un ensemble de bâtiments unique à Neuchâtel. C'est le premier collège de la région issu de la réforme scolaire cantonale du cycle secondaire en 1963. Il se distingue par «sa volumétrie inhabituelle en forme de pyramide, traversée d'un puits de lumière autour duquel se succèdent, en un même mouvement ascensionnel et hélicoïdal, une série de plateaux reliés par des rampes», indique le communiqué. ●



L'école a été construite entre 1967 et 1970. PHOTO OCPI

1^{er} MARS

Déchetterie fermée

En raison du férié du 1^{er} mars, la déchetterie des Plaines-Roches et le point de collecte de Porcena seront fermés samedi prochain. ●

super!

trop bien!

On se voit à l'assemblée citoyenne ?

Participer aux assemblées citoyennes, débattre, déposer des propositions, voter pour les plus inspirantes, contribuer à leur réalisation : une belle manière d'expérimenter la démocratie locale et d'agir pour améliorer la vie de son quartier ou de sa localité.

**Toutes et tous les habitant-e-s
de Neuchâtel sont bienvenu-e-s.**

Venez à l'assemblée de votre quartier !

top!

oui!

Les prochaines assemblées 2025:

Corcelles-Cormondrèche : mercredi 19 février

Neuchâtel Sud : mardi 4 mars

Neuchâtel Nord : jeudi 6 mars

Peseux : mercredi 12 mars

Neuchâtel Est : lundi 17 mars

Neuchâtel Ouest : mardi 18 mars

Valangin : jeudi 27 mars



Informations détaillées sur
www.neuchatelville.ch/assembleescitoyennes

**Imaginez,
proposez,
inspirez
la vie locale!**



ENQUÊTES PUBLIQUES

Dossier SATAC n° 119736

Parcelle(s) et coordonnées: 4236 - Corcelles-Cormondrèche; 1203679/2556414
 Situation: Petet; Chemin des Villarets 7
 Description de l'ouvrage: Surélévation et rénovation du maison d'habitation
 Requéran(t): Joao Tiago Borges Baptista, 2000 Neuchâtel
 Auteur(s) des plans: Yannick Da Silva, Day Architecture Sàrl, 2035 Corcelles
Les plans peuvent être consultés du 14 février 2025 au 17 mars 2025 délai d'opposition. ●

Dossier SATAC n° 119853

Parcelle(s) et coordonnées: 5022 - Neuchâtel; 1204939/2560615
 Situation: Les Parcs; Rue Auguste-Bachelin 12
 Description de l'ouvrage: Remplacement d'une chaudière à gaz par une pompe à chaleur air/eau (Pac Système module) à l'extérieur
 Requéran(t): Grégoire Guye-Bergeret, 2000 Neuchâtel
 Auteur(s) des plans: SKW Group Sàrl, Rue du Léman 4, 1020 Renens
Les plans peuvent être consultés du 14 février 2025 au 17 mars 2025 délai d'opposition. ●

Dossier SATAC n° 119877

Parcelle(s) et coordonnées: 16624 - Neuchâtel; 1205039/2561187
 Situation: Saint-Jean; Rue des Sablons 11
 Description de l'ouvrage: Transformation du bâtiment en auberge de jeunesse et réaménagement de la place
 Requéran(t): Ville de Neuchâtel, Service du patrimoine bâti, 2000 Neuchâtel
 Auteur(s) des plans: Pelati Andrea, andrea pelati architecte SA, Avenue DuPeyrou 12, 2000 Neuchâtel
Les plans peuvent être consultés du 14 février 2025 au 17 mars 2025 délai d'opposition. ●

Dossier SATAC n° 119904

Parcelle(s) et coordonnées: 4520 - Corcelles-Cormondrèche; 1203913/2556648
 Situation: La Chapelle; Rue de la Chapelle 24C
 Description de l'ouvrage: Assainissement des installations d'approvisionnement en eau potable du réservoir de la Chapelle, déviation de conduites, démolition de l'édicule
 Requéran(t): Christophe Ducommun, Viteos SA, 2300 La Chaux-de-Fonds
 Auteur(s) des plans: Olivier Amstutz, sd ingénierie neuchâtel sa, Rue du Chasselas 1, 2034 Peseux
Les plans peuvent être consultés du 14 février 2025 au 17 mars 2025 délai d'opposition. ●

Dossier SATAC n° 120052

Parcelle(s) et coordonnées: 14678 - Neuchâtel; 1205016/2560892
 Situation: La Boine; Rue Arnold-Guyot 8
 Description de l'ouvrage: Rénovation d'un appartement à l'intérieur d'un bâtiment existant
 Requéran(t): Jean-Marc Colomb, 2000 Neuchâtel
 Auteur(s) des plans: Matthias Bon, Pero Architectes Sàrl, Chemin de Beaulieu 8, 1752 Villars-sur-Glâne
Les plans peuvent être consultés du 14 février 2025 au 17 mars 2025 délai d'opposition. ●

Dossier SATAC n° 120172

Parcelle(s) et coordonnées: 3013 - Peseux; 1204118/2558303
 Situation: Boubin; Rue de la Chapelle 10
 Description de l'ouvrage: Construction de 4 places de stationnement
 Requéran(t): Jean-Pierre Bucher, Arrigo et Cie SA, 2016 Cortaillod
 Auteur(s) des plans: Laurent Maye, Etienne Maye SA, Areuse 5, 2016 Cortaillod
Les plans peuvent être consultés du 14 février 2025 au 17 mars 2025 délai d'opposition. ●

→ **Seules les informations publiées dans la Feuille officielle cantonale font foi. Les oppositions éventuelles sont à adresser au Conseil communal, sous forme écrite et motivée. Les dossiers peuvent être consultés sur le SITN (Système d'information du territoire neuchâtelois), à l'adresse <https://sitn.ne.ch>, taper le n° SATAC dans le champ de recherche. Consultation possible aussi à l'Office des permis de construire, faubourg du Lac 5, 1^{er} étage: lu-ve 8h-12h, après-midi sur rendez-vous, 13h30-16h30. Tél. 032 717 76 60 ou courriel: peco.vdn@ne.ch.**
 OFFICE DES PERMIS DE CONSTRUIRE

PASSE-MOI LES JUMELLES

« Leno & Leni » à voir le 28 février sur la RTS

Employée de la Voirie, Lenora Rossi sera bientôt à l'honneur de la belle émission de la RTS *Passe-moi les jumelles*. Et pas seulement Lenora, mais aussi sa balayeuse, surnommée Leni, qui l'accompagne en tournée par tous les temps. Un outil de travail qu'elle aime aussi photographier, Lenora ayant aussi la passion de l'image. *Leno & Leni*, un reportage à ne pas manquer, vendredi 28 février à 20h10 sur la RTS! ●



Lenora Rossi et sa balayeuse fétiche seront à l'honneur de la RTS. LENORA ROSSI

MALGRÉ LE JOUR FÉRIÉ

Le marché a lieu samedi 1^{er} mars

Le marché de Neuchâtel aura bien lieu samedi 1^{er} mars, même s'il s'agit d'un jour férié et que les commerces seront fermés. Les maraîchers, maraîchères et producteurs du terroir (viande, fromage, pâtes...) vous attendent donc à la rue du Seyon et à la place des Halles dès 7h. L'occasion de faire le plein de produits frais. ●

OFFRE D'EMPLOI

La présidence de la Ville de Neuchâtel met au concours le poste de

Concepteur-trice rédacteur-trice au Service de la communication (80%-100%)

Mission: Proposer et rédiger des contenus rédactionnels pour le journal communal *N+*, sur l'ensemble des sujets d'actualité couvrant la commune (actualité, sport, loisirs, culture, etc.); Participer au bouclage hebdomadaire en effectuant des travaux d'édition, de relecture de sujets d'actualité; Concevoir et rédiger des contenus rédactionnels sur différents supports numériques (site, réseaux sociaux) et collaborer à d'autres projets de communication au sein du service.

→ **Déla i de postulation:** 23 février 2025. ●

Ville de Neuchâtel, Service des ressources humaines, Rue Ernest-Roulet 2, 2034 Peseux, 032 717 71 47.

La Ville de Neuchâtel accorde une attention particulière à promouvoir la diversité des parcours de vie et de genre.



Consultation des offres détaillées et postulations

GALA MAX

Billetterie ouverte pour le 16 mai

La billetterie pour le Gala Max 2025, qui se tiendra le vendredi 16 mai aux patinoires du Littoral, est ouverte. Nouveauté de cette édition, les participants peuvent désormais choisir directement leur table, comme on choisit son siège dans un avion, mais sans payer de supplément! Au total, 122 tables de 10 places ont été mises en vente afin de garantir un espace confortable pour les convives, pratique pour les prestataires et respectant les normes de sécurité. Autre nouveauté: une affiche a été créée par l'artiste neuchâteloise Anaïs Krebs. Son œuvre sera mise aux enchères lors du repas de soutien. Les bénéfices seront reversés à une association choisie par l'artiste elle-même. ●

FÉNECI

Je participe donc je vote!

La Fédération neuchâteloise des communautés immigrantes (FéNeCi) organise en plusieurs lieux du canton des débats en lien avec les prochaines élections cantonales afin de stimuler la participation citoyenne. A Neuchâtel, c'est à la salle du Conseil général, à l'Hôtel de Ville, qu'aura lieu le mardi 4 mars à 19h un débat avec les candidats et candidates au Conseil d'Etat. La modération sera assurée par Nicolas Willenin, journaliste à *Arcinfo*. ●

→ **Infos et autres débats sur** www.feneci.ch

Urgences et permanences

I POLICE: 117

I SERVICE DU FEU: 118

I URGENCES VITALES ET AMBULANCE: 144

I HÔPITAL POUR TALÈS ET MATERNITÉ

Numéro principal: 032 713 30 00

I HÔPITAL DE LA PROVIDENCE
Tél. 032 720 30 30

I CENTRE D'URGENCE PSYCHIATRIQUE (CUP)

24 h/24, 7j/7, tél. 032 755 15 15.

I SERVICES DE GARDE

Médecin, médecin-dentiste, pharmacien, hotline pédiatrie 24 h/24, 7j/7: tél. 0848 134 134.

I PHARMACIE D'OFFICE

La pharmacie de la Gare est ouverte tous les jours jusqu'à 20 h 30. Après 20 h 30, le numéro de service de garde 0848 134 134 communique les coordonnées du pharmacien de garde (ordonnances urgentes, taxe de nuit).

I NOMAD, MAINTIEN À DOMICILE

Aide et soins à domicile. Jours ouvrables: 8 h-12 h et 13 h-19 h et sa 9 h 30-12 h et 13 h-17 h 30. Tél. 032 886 88 88, www.nomad-ne.ch

I AROSS

Service gratuit d'information et d'orientation pour les + 65 ans et leurs proches. Tél. 032 886 90 90, e-mail: info@aross.ch, www.aross.ch

I ENSEMBLE-NE

Portail d'entraide pour faire face à la précarité. E-mail: info@ensemble-ne.ch, www.ensemble-ne.ch

I VITEOS SA

Electricité, eau et gaz, numéro général et urgences: tél. 0800 800 012.

I GROUPE E

Electricité, numéro d'urgence: tél. 026 322 33 44.

Services religieux

Des 22 et 23 février 2025

I EREN - PAROISSE RÉFORMÉE DE NEUCHÂTEL

Collégiale: Di 23, 10 h, culte.

Ermitage: Di 23, 10 h, culte.

Serrières: Sa 22, 18 h, culte.

I PAROISSE RÉFORMÉE DE LA CÔTE

Peseux: Di 23, 10 h, culte.

I ÉGLISE CATHOLIQUE ROMAINE

Basilique Notre-Dame: Di 23, 10 h et 18 h, messes.

Serrières, église Saint-Marc:

Pas de messe.

Vauseyon, église Saint-Nicolas:

Di 23, 8 h 30, messe.

La Coudre, église Saint-Norbert:

Sa 22, 17 h 30, messe.

Messe en latin: Di 23, 17 h,

Saint-Norbert.

Mission italienne: Di 23, 10 h 15,

Saint-Marc, messe en italien-français.

Mission portugaise: Sa 22, 17 h,

Basilique Notre-Dame, messe en portugais-français.

Notre-Dame de Compassion,

à Peseux: Ve 21, 9 h, messe.

I ÉGLISE CATHOLIQUE CHRÉTIENNE

Église Saint-Pierre à La Chaux-de-Fonds (rue de la Chapelle 7):

Di 23, 10 h, célébration.

Église Saint-Jean-Baptiste

à Neuchâtel (rue Emer-de-Vattel):

Sa 22, 18 h, célébration. Di 23, 10 h, célébration à La Chaux-de-Fonds.

Services et contacts utiles

I SEPOQUA, SERVICE DE LA POPULATION ET DES QUARTIERS ET GUICHET D'ACCUEIL DE NEUCHÂTEL

Rue de l'Hôtel-de-Ville 1, lu et me 8 h 30-12 h et 13 h 30-17 h, ma 7 h 30-12 h et après-midi fermé, je 8 h 30-12 h et 13 h 30-18 h, ve 8 h 30-15 h. Tél. 032 717 72 60, e-mail: accueil.neuchatel@ne.ch.

Pour notamment:

- Arrivées, départs, pièces d'identité, permis de séjour à renouveler, attestations
- Objets perdus et trouvés
- Cartes journalières CFF
- Cartes de résident-e
- Sacs NEVa pour familles avec enfants de moins de 3 ans
- Annonce et enregistrement de chiens
- Support pour les assemblées citoyennes
- Et aussi: cartes de prépaiement pour certains parkings, enregistrement au guichet unique.

I AUTRES GUICHETS D'ACCUEIL

Délivrent les mêmes prestations que le Sepoqua selon les jours et heures indiqués ci-dessous:

Guichet d'accueil de Corcelles-Cormondrèche

Rue de la Croix 7, ma et je 9 h-12 h et 13 h 30-16 h 30. Tél. 032 886 53 00, e-mail: accueil.corcelles-cormondreche@ne.ch.

Guichet d'accueil de Peseux

Rue Ernest-Roulet 2, lu et me 9 h-12 h et 13 h 30-16 h 30. Tél. 032 886 59 00, e-mail: accueil.peseux@ne.ch.

Guichet d'accueil de Valangin

Bourg 11, ma 13 h 30-16 h 30, ve 9 h-12 h. Tél. 032 857 21 21, e-mail: accueil.valangin@ne.ch.

I ÉTAT CIVIL

Rue de l'Hôtel-de-Ville 1, lu au ve 8 h 30-12 h, sauf ma dès 7 h 30, l'après-midi sur rendez-vous. Tél. 032 717 72 10, e-mail: ec.vdn@ne.ch. Changements d'état civil, statut personnel et familial, noms, droit de cité, nationalité.

I DEMANDES D'AUTORISATIONS

Stationnement: macarons zone bleue, P&R, autorisations visiteurs, chantiers, demande spéciale zone piétonne, etc. www.neuchatelville.ch/stationnement.

Vente, stands, manifestations:

pour toute question ou demande www.neuchatelville.ch/manifestations.

I GÉRANCE ET LOGEMENT

Appartements et places de parc à louer sur: www.neuchatelville.ch/alouer.

I EMPLOI

Offres d'emploi de l'administration communale sur www.neuchatelville.ch/emplois.

I QUESTIONS SOCIALES

Boutique d'information sociale
Rue Saint-Maurice 4, tél. 032 717 74 10, e-mail: service.social.neuchatelville@ne.ch. Pour toutes questions à caractère social.

I SANTÉ SEXUELLE

Centre de santé sexuelle - planning familial
Rue Saint-Maurice 4, tél. 032 717 74 35, e-mail: sante.sexuelle.ne@ne.ch. Pour toutes questions relatives aux domaines de l'intime et des sexualités. Voir aussi sur www.neuchatelville.ch/sante-sexuelle.

I PISCINES ET PATINOIRES

Piscines du Nid-du-Crô: Bassins intérieurs. Tél. 032 717 85 00, www.lessports.ch/piscines.

Patinoires du Littoral: Ouvertes au public. Tél. 032 717 85 53,

www.lessports.ch/patinoires.

Bibliothèques

I BIBLIOTHÈQUE PUBLIQUE ET UNIVERSITAIRE

Place Numa-Droz 3, Neuchâtel, tél. 032 717 73 20, www.bpun.ch.

I BIBLIOTHÈQUE-LUDOTHÈQUE PESTALOZZI

Faubourg du Lac 1, Neuchâtel, www.bibliotheque-pestalozzi.ch.

I BIBLIOMONDE BIBLIOTHÈQUE INTERCULTURELLE ET MULTILINGUE

Rue de la Treille 5, Neuchâtel, tél. 032 721 34 40, www.bibliomonde.ch.

I COD - CENTRE ŒCUMÉNIQUE DE DOCUMENTATION

Grand'Rue 5A, Peseux, tél. 032 724 52 80, www.cod-ne.ch.

I BIBLIOTHÈQUE DE PESEUX

Rue du Lac 1, tél. 032 717 73 60, www.neuchatelville.ch/bibliopeseux.

I BIBLIOTHÈQUE DE CORCELLES-CORMONDRECHE

Avenue Soguel 27, tél. 032 886 53 18, www.neuchatelville.ch/bibliocc.

I BIBLIOBUS À VALANGIN

Place de la Collégiale 7, une fois par mois, prochaine date: lu 24 février de 17 h 30 à 18 h 3, puis lu 24 mars. www.bibliobus-ne.ch.

Pas de N+ la semaine prochaine

En raison des relâches de février, N+ ne paraît pas la semaine prochaine.

Retrouvez l'actualité de la ville sur nos réseaux sociaux, @neuchatelville, et sur notre site internet, www.neuchatelville.ch

N+ IMPRESSUM

Editeur: Ville de Neuchâtel, Conseil communal

Responsable: Françoise Kuenzi, cheffe du Service de la communication

Rédaction: Aline Botteron, Anne Kybourg et Emmanuel Gehrig

Illustration: David Marchon, Bernard Python, Lucas Vuittel **Secrétariat:**

Thierry Guillod **Contact:** Tél. 032 717 77 09 **E-mail:** journal.neuchatel@ne.ch

Internet: www.neuchatelville.ch ou www.issuu.com/villedeneuchatel

Mise en page: ESH Studio **Impression et publicité:** Messeiller Lakeside

Printhouse, Peseux • Tél. 032 725 12 96 • E-mail: journal@messeiller.ch

Tirage: 30'000 exemplaires.

En tant que journal officiel, N+ est distribué dans les boîtes aux lettres et cases postales de tous les ménages et entreprises de la commune de Neuchâtel, même sur celles qui ont un autocollant «Pas de publicité».

Vous ne l'avez pas reçu? Veuillez en informer le Bureau d'adresses de Neuchâtel SA, par le biais de l'adresse électronique distribution@ban.ch ou par téléphone au 032 753 51 60. Vous pouvez aussi le consulter ou le télécharger sur www.neuchatelville.ch/medias. Merci de votre collaboration!

Suivez les guides !



Des visites guidées et une «Petit'expo»

Des visites guidées au Muséum d'histoire naturelle? Alors que la nouvelle exposition temporaire *Nommer les natures* aborde des thématiques complexes et sensibles, l'institution propose de la découvrir chaque dimanche à 11h en compagnie d'une guide. Spécialement formée, cette dernière apportera un contexte historique et présentera les points forts de ce parcours muséographique entre colonisation, constitution des collections et art contemporain. En lien avec l'exposition, le Muséum propose par ailleurs une «Petit'Expo» dédiée aux cochons d'Inde, une espèce qui porte particulièrement mal son nom. Pourquoi les appelle-t-on ainsi? D'où viennent-ils? C'est ce que pourra découvrir le jeune public, tout en admirant un élevage de cochons d'Inde. ●

→ **Muséum d'histoire naturelle.**
Du mardi au dimanche de 10h à 18h.
www.museum-neuchatel.ch



Un accès aux collections et aux expos en ligne

Grâce au portail des collections en ligne du Musée d'art et d'histoire, partez à la découverte des nombreux objets et images conservés dans les réserves de l'institution, qui s'étendent de l'Antiquité à nos jours. Céramiques et verres, chocolats Suchard, estampes, monnaies, textiles, instruments de musique: divers dossiers thématiques et fonds sont à découvrir sur le site: www.collections.mahn.ch

Quant aux expositions passées, comme *Léopold et Aurèle Robert*, *Henry Brand* ou *Choc! Suchard fait sa pub*, elles sont à redécouvrir par le biais de visites virtuelles. En effet, depuis 2020, le MahN les numérise afin que vous puissiez y avoir accès en tout temps et sur tous supports, via son site internet. ●

→ **Musée d'art et d'histoire.**
Du mardi au dimanche de 11h à 18h.
www.mahn.ch



D'où vient mon t-shirt? Mène l'enquête au musée!

Les personnes ne sont pas les seules à voyager. Les habits que nous portons ont souvent été fabriqués dans des pays très éloignés du lieu où nous vivons. Lors d'un atelier qui permettra également d'appréhender la notion de commerce mondial, les 7-11 ans sont invités à mener l'enquête au sein de l'exposition *Cargo Cults Unlimited*, afin de retracer le parcours des vêtements. Rendez-vous est donné le mercredi 5 mars à 14h, sur inscription préalable au 032 717 79 18 ou sur le site internet: www.atelier-des-musees.ch. A voir jusqu'à la fin de l'année, *Cargo Cults Unlimited* aborde le thème de l'économie mondialisée. Un décor de port marchand fait de containers en carton et surplombé de bureaux régissant ce flux de marchandises, concrétise ces questionnements. ●

→ **Musée d'ethnographie**
Du mardi au dimanche de 10h à 17h.
www.men.ch

JARDIN BOTANIQUE

Des excursions botaniques en bonne compagnie

Chaque année, l'association des amies et amis du Jardin botanique (Adaje) organise des excursions à la découverte de la biodiversité du Jura et des Alpes. Cette année, son comité a concocté dix sorties qui s'adressent aussi bien aux novices en botanique qu'aux personnes plus expérimentées dans le domaine. La liste et le formulaire d'inscription se trouvent sur le site de l'association: www.adaje.ch



L'Adaje souhaite également favoriser le développement d'une culture du vivant à travers son *Journal des vivants* sur Instagram. Ce compte se veut non seulement une invitation à reprendre contact avec les vivants non humains qui font partie de notre vie, mais aussi une invitation à partager ses expériences pour que ce journal soit le fruit d'une collaboration.

L'assemblée générale de l'Adaje se tiendra le 22 mars. Pour devenir membre, il vous suffit de télécharger le bulletin d'adhésion sur le site. ●

→ Café du jardin: ouvert tous les jours, de 12h à 16h.
www.jbneuchatel.ch

ATELIER DES MUSÉES

Les adultes sont aussi les bienvenus!

Le saviez-vous? L'Atelier des musées ne s'adresse pas uniquement aux enfants, mais propose aussi des activités créatives pour les adultes et les adolescents, dès 16 ans.

Au Musée d'art et d'histoire: ateliers de gravure les dimanches 9 et 23 mars de 11h à 17h; atelier de composition florale le jeudi 15 mai de 19h à 20h30.

Au Jardin botanique: ateliers sur les plantes sauvages comestibles le mercredi 30 avril ou le mardi 8 juillet de 17h à 19h; atelier Empreintes végétales le mardi 3 juin de 17h à 19h; atelier de fabrication d'huile de millepertuis, le mardi 24 juin de 17h à 18h30.

Au départ du Muséum d'histoire naturelle, en lien avec l'exposition *Nommer les natures:* visites du parcours Neuchâtel - Empreintes coloniales avec une guide historienne les dimanches 27 avril ou 25 mai à 11h. Enfants dès 8 ans bienvenus, avec leurs parents. ●



→ Renseignements et inscriptions:
www.atelier-des-musees.ch

NAVIGATION RENCONTRE AVEC LE NOUVEAU DIRECTEUR DE LA LNM

Un nouveau capitaine à la barre



BERNARD PYTHON

Peter Voets pose au chantier naval, où le bateau *Ville d'Yverdon* est en cours de révision complète.

Entré en fonction le 6 janvier dernier, Peter Voets est le nouveau directeur de la Navigation sur les Lacs de Neuchâtel et Morat (LNM). Le Vaudois entend bien positionner la LNM comme un acteur touristique incontournable de la région.

N+ Que représente ce nouveau poste ?

PETER VOETS Un défi de taille. Le travail à entreprendre est conséquent. C'est la passion des bateaux et du tourisme qui m'anime! J'ai rencontré individuellement chaque collaborateur et collaboratrice, mais également les partenaires qui gravitent autour de la LNM. Et quel cadre de travail, j'ai mon bureau qui se trouve pratiquement sur le lac de Neuchâtel, dans le port! C'est splendide d'observer le lac changer, jour après jour.

Vous avez travaillé à la CGN, chez Easyjet et Rail Europe. Qu'est-ce qui vous plaît dans le domaine des transports ?

Je suis passionné de voyages. J'aime la différence d'environnements. Chez Easyjet, j'exerçais une fonction dans le commercial et le marketing, ainsi que comme porte-parole pour la Suisse et l'Europe centrale. J'ai été directeur adjoint de la CGN, puis j'ai occupé un poste à la Loterie romande. Je suis donc tout à fait au fait des obligations sociales liées à une société parapublique.

Le bateau, c'est votre mode de transport de prédilection ?

On retrouve des gens passionnés. Comme on peut le voir au chantier naval de la LNM, les collaborateurs sont aux petits soins. Le *Ville d'Yver-*

don est en cale sèche pour deux mois de révision complète. De nombreuses manœuvres ont d'ailleurs été nécessaires pour le faire entrer dans le hangar, car son gouvernail était cassé. La peinture est refaite sur les ponts supérieurs, tandis que le système hydraulique est entièrement revu. C'est un univers captivant, où l'on retrouve son âme d'enfant! J'aime aussi beaucoup naviguer. J'ai mon permis bateau, mais je ne serais pas capable de piloter les unités de notre flotte.

Une récente enquête, publiée par la RTS, révèle un mécontentement du personnel quant à l'achat d'un bateau électrique. Qu'en est-il ?

Nous sommes actuellement en discussion quant à l'achat d'un bateau électrique de 500 places. Une rencontre est prévue à ce sujet avec le personnel. Je viens de prendre mes nouvelles fonctions, et ne tiens pas à m'appuyer sur le passé. J'ai à cœur que les choses se passent bien. Je tiens à instaurer un dialogue constructif, afin d'établir une confiance mutuelle.

Quel est votre position quant à ce bateau ?

C'est un moyen d'entrer dans la transition écolo-

gique. Ce nouveau bateau nécessiterait moins d'entretien, tandis que le confort des passagers serait amélioré. Il s'agit également d'un système plus respectueux de l'environnement, qui conviendrait davantage à tous les habitants des eaux du lac. En plus de décarboner la flotte, il devra également répondre à de nouveaux standards en termes de taille. Il est impératif de pouvoir accueillir au moins 200 personnes assises, car nous avons de nombreuses demandes de ce type. Un tel achat engendrera un cercle vertueux. Plus nous générerons de revenus, mieux nous pourrions entretenir la flotte, et ainsi améliorer les conditions d'accueil du public. La stratégie établie a été validée par le conseil d'administration de la compagnie et ne sort pas de nulle part.

La stratégie de la LNM est appelée à changer, mettant l'expérience client au cœur des préoccupations. Une nouvelle ère ?

Le but est de pérenniser la société. Notre flotte se compose de neuf bateaux, dont un qui ne navigue pas. Leur entretien coûte beaucoup d'argent. Le *Cygne* sera rénové cet été dans le but de répondre aux besoins futurs. Le transport traditionnel ne constitue qu'un volet de nos prestations. L'organisation d'événements permet de générer des recettes importantes, afin de rénover notre flotte. La rénovation du *Fribourg*, agendée l'hiver prochain et le suivant, permettra d'améliorer le futur de la compagnie. C'est peut-être difficile à comprendre, car il ne s'agit pas de notre plus ancienne unité, mais c'est le bateau dont nous avons le plus besoin, car c'est celui qui est le plus demandé pour les locations. Nous nous devons d'aller où est la demande. Moins dépendantes de la météo, les locations sont garanties et payées d'avance.

Des changements sont-ils à venir ?

Il y aura quelques menus changements au niveau de la gastronomie, car il n'est pas confortable pour l'équipe de changer souvent de bateau. Cuisiner sur l'eau constitue déjà un défi en soi. Les changements interviendront plutôt sur la saison 2026. Il s'agit de développer davantage d'événements et d'affecter différemment les bateaux avec notamment le *Cygne* en réserve, une fois rénové. Nous pourrions développer d'autres offres pour attirer nos voisins alémaniques, et rajeunir la clientèle. Nous devons améliorer l'expérience client tout au long du processus, de l'achat du billet, en passant par l'accueil et la gastronomie. ● PROPOS RECUEILLIS PAR ANNE KYBOURG

Des croisières au cœur de l'hiver

La saison régulière de la LNM s'ouvrira le 18 avril prochain. En attendant, la compagnie de navigation propose des croisières en hiver pour découvrir le lac sous un nouveau jour. «Plusieurs de nos collaborateurs doivent sortir faire des heures de pilotage sur le lac cet hiver dans le but d'obtenir leur brevet de capitaine. Comme les bateaux sortaient de toute façon, nous avions envie d'en faire profiter la population», relève Peter Voets. Il est ainsi possible de voguer sur le lac tous les samedis, de février à avril, au prix de 5 francs. «Une offre qui plaît», selon le nouveau directeur. D'autres croisières spéciales complètent l'offre comme celle du Festin neuchâtelois le 9 mars ou le brunch du 20 avril. D'autres offres interviendront durant la haute saison. Infos : www.lnm.ch ●